皇紀二千五百九十八年　昭和十三年十一月三十日（水曜日）　京城日報（市内版）　（明治卅九年九月八日第三種郵便物認可）　第一萬一千一百五十七號

夕刊
京城日報
夕刊一部　定價金五錢
發行所　京城府太平通一丁目三十一番地　合資會社京城日報社

マツダランプ　新

空軍再建狂奔の蔣
ソ聯飛行士を持餘す
待遇に不滿、參戰拒否

【南京特電廿九日發】支那空軍の再建に狂奔する蔣介石は、ソ聯からの武器援助を唯一の賴みとしてゐるが、ソ聯飛行機は高速度の爲に操縦困難で空中戰に効果が少く、ソ聯飛行士が待遇に不滿を抱いて參戰を拒否しつゝあることなどから漸く持て餘し氣味となり、これを第八路軍に接收すべく運動中であると傳へられる、なほソ聯飛行機は約百機で雲南、貴州にある

珠江西岸の敵殲滅
交戰三時間餘、凱歌揚る

【珠江西岸市頭村にて二十九日發同盟】二十七日珠江西岸一帶沙路村、化龍村、新造、沙園などを掃蕩した陸戰隊鈴木部隊は二十八日午前七時三十分再び新造に上陸、南村及市頭山を討伐し同方面の殘敵に殲滅的打擊を與へた即ち珠江方面の殘敵の大部分は南村を中心に集結して盛り返さうとしてゐたもので同日の南支における戰鬪は過般の珠江作戰における戰鬪よりも猛烈なものであつた、午前十時討伐隊は折柄の小雨を衝いて南村街道に差しかゝると部落民を裝つた土民は何れも手に〳〵銃をとつて街道前方の小さな丘に攻擊態勢を取る姿が木立を通してよく見える討伐隊は猛進擊して同部落の一角に突入、又部落内を掃蕩し郊外の丘を一氣に占領、敵は間もなく反擊し來り前面の小高い丘に陣取つて猛射擊を開始した、時を移さず各部隊は山上の敵陣めがけてじり〳〵肉薄し正午には全くこの方面の敵陣を蹴返した、ところが午後一時頃突如部落南方より午前にも增して敵が反擊し來つた、双眼鏡を通してみると敵は正規兵の服裝をした者と便衣をまとへる者と入り交つて青天白日旗を翻し、その數約七百位、前面に牟頭の線を確保して思ひきり擊ち込んで來た遂に敵は○○方面に出る唯一の道路を防ぎ攻擊し來つた勇敢なる討伐隊は鈴木部隊長の命令一下、山口部隊は頑敵に向つて突擊を敢行、突く、切るの白兵戰を演じ敵はこの猛攻に恐れ突擊隊の前に何等なす所を知らず算を亂して潰走した、その他各部隊も夫々果敢な突擊を敢行した、この時我軍は雲を衝いて我が荒鷲が空から爆擊を加へ地上部隊を掩護するや敵は一とたまりもなく遁走してしまつた、交戰三時間半部隊は午後三時過ぎ○○に凱旋した

岩山の敵トーチカ爆破（廣東）＝航空便

焦土戰に非難高し

【ニューヨーク二十八日同盟】焦土作戰による長沙の放火事件は蔣政權内部においても猛烈な非難を惹起し相次ぎ、政府部内の對立抗爭を激化してゐる、二十八日ニューヨークに達したUP重慶電報によれば國民黨副總裁汪精衞は焦土作戰を攻擊し、左の如く言明したといはれる

焦土作戰によつても日本軍の廣東占領を阻止することは出來なかつた、焦土作戰によつては日本軍の進擊を阻止出來ないことは明かである、支那の家屋は幾らあつてもこれを破壞しなければ有力な防禦材料となり得るが焦土作戰はこの政策を誤つたものである

中山大學
廣西省に再移轉

【香港廿九日同盟】廣東の中山大學は我が軍の空爆により一部破壞されその一部を廣東省西部の羅定に移定し更に廣東陷落によつて殘餘も移轉したが、學生の殆ど全部が抗日兵に徵發され、最近は僅か五十名に過ぎずしかも交通不便のため開校の見込み全く立たぬ狀態であるが、二十八日又もや廣西省某地に再移轉するに決定した、これがため今學期は開校不可能の模樣である

伊議會三十日から開會

【ローマ廿八日同盟】伊太利では卅日から議會が開かれるがチアノ外相は當日一年間の外交報告演說をなすと共に今後の外交方針を明かにする筈で注目を惹いてゐる

良民票を撒布し
住民に保護を加ふ
東江方面掃蕩戰の際

【廣東廿九日同盟】抗日意識の熾烈な東江南方地區掃蕩戰において我航空部隊は頑強に抵抗する敵に對し徹底的な爆擊を加へると共にその傍ら一般住民に溫き保護を加へ特に日本の南支出兵の眞意を諒解せしめるやう宣撫工作を施しつゝ兵を進めてゐたが掃蕩戰開始に先立ち我軍は日ノ丸を染め拔いた葉書より稍々大きな紙に『日本軍は決して良民には危害を加へぬ、この票を門戶に貼り或は所持するものは良民と認めその生命財產を保護する』といふ意味の事を漢文で書いた良民票を同地區全面に飛行機から撒布してあつたため、我軍が通過する部落は戶每にその良民票を貼り日ノ丸の小旗を立てゝゐたもの相當多くこれは南支戰線どこにも見れない狀況であつた、但し各部落に殘留してゐるこれら土民の話によれば支那兵及び自衛團員は我が飛行機から撒布された良民票を拾ひ所持してゐたものを捜査しこれに漢奸として迫害を加へ中には殺害されたものもあつたといつてをり、良民等は暴戾な支那敗殘兵の行爲を深く憎んでゐる

蔣介石自ら
第四戰區司令長官に

【香港二十九日同盟】支那側情報によれば蔣介石はさきに開催した桂林軍事會議に於て第四戰區司令長官何應欽、副司令長官張發奎を免職、自ら第四戰區司令長官を兼任、副司令に白崇禧を任命したといはれる

佛山東方の敗殘兵を殲滅

【佛山廿八日同盟】佛山東方のデルタ地帶においては未だ敗殘兵は策動を續け掠奪を行ふほか、便衣をまとつて廣東市内に潜入、盛んに治安の攪亂を企てつゝあつたので廿七日夜我が井野部隊及び神部隊を以て同地區一帶の包圍陣を完成せしめ、廿八日拂曉より午後二時半まで幾度となく傳單を空中より撒布し說得に努めたるも肯じないので遂に討伐の緒を切つた川口、片野、神部隊は一齊に射擊を開始し午後三時頃遂にその據點部落に進入、不逞兵日分子數十名を逮捕し小銃彈藥多數を鹵獲した

明年度漁區入札
ソ聯より通牒なし
明かにポーツマス條約違反

【東京電話】日ソ漁業協定に基く明年度開設漁區入札問題については例年十月十日以降一ヶ月の期限をもつてソ聯當局より漁區開設問題に關する必要事項の告示があり同年十二月末までに漁區貸付條件入札、漁區及場所などを規定する細目手續の發表がありこれに基いて明年一月末に漁區入札を行ふ通例となつてゐるが、本年においては各種問題要項の發表期限が滿了したるにも拘らず今なほソ聯當局より何等の通牒もなくソ聯側の態度はさきには邦船不法拿捕事件の頻發を始め、安定漁區閉鎖、最近においては日本漁業、松谷外事課長の抑留、手續を有耶無耶に遷延せしめる等渡航に關する入國拒否問題等不法行爲を重ねてゐる一方、條約改訂問題についても依然不誠意な態度を續けてをり、右は明年度入札漁區明かにポーツマス條約に違反するものでこれが直接業者に及ぼす影響は重大で事態の推移は極めて注目されるに至つた

五千の勞働者
南鮮から補給
近日中に輸送を開始

本府社會課に對する鑛山勞働者その他の勞働需要數は廿九日現在にて咸北の茂山三千人、平南鑛山一千三百人（推定）、羅津荷役勞働者七百人、合計五千人を要することが確定的となつたが、これが解決に對する内務局の方針は國策事業遂行の重大意義を有する勞働者であり、勞働者そのものが國策の線に副ふて、その一部を擔當するのであるから從來の如き勞働者本位の行方を採らず、飽迄國家的見地に立脚し各道でも多少の無理をなしても南鮮から全部補給すると云ふ方針を堅持してゐるので、支那苦力の移入は絕對行はず、今明日中に五千人の南鮮各道割當を決定し、直に各道に通牒、可及的速かに斡旋を實行に移すこととなつた、依つて五千家族凡そ一萬人の輸送が近日中に開始されるはずである

佛勞働總同盟、首相に
總罷業斷行を通達
前途形勢豫斷を許さず

【パリ二十八日同盟】フランス勞働總同盟では、政府側提起の罷業引留め運動と公共事業徵用その他の罷業彈壓強行處理採用にも拘らず、豫定通り十一月三十日總罷業を斷行する旨二十八日夕ダラディエ首相宛正式書簡をもつて交付した、右書簡は政府が總罷業を目して政治的意圖を有するものなりとなすに反對し純然たる經濟上の處理なることを力說、總罷業の行使は勞働者に殘された唯一の抗議手段なりと力說してゐる、一方總同盟執行委員會では三十日午前四時より午後七時まで鐵道の交通を一切停止する旨發表した、この間政府は罷業防止に要急し二十八日夕刻全國の知事、公共事業首腦者に宛て公共事業に從事する勞働者の罷業を認むべからずとの命令を發送、一方公共事業を十一月三十日徵用する旨の緊急令を發布、二十九日附官報をもつて公布するなど萬全の準備を進めつゝあり形勢は豫斷を許さない

不可侵條約の再確認か
ソ波外交會談眞意

【ワルソー廿八日同盟】過般來モスコーにおいて取り行はれたポーランドとソ聯兩國代表間の外交會談結果に關しては、當地新聞も政府の簡單なるコンミユニケを掲げたほか未だ一行の論說をも發見出來ないが、この會談の眞意は兩國間の不可侵條約の效力存續に對する兩者の見解表明、再確認にあると見るべきである、チエッコ事件當時の去る九月ポーランド軍が兵をテッセンに進めんとする用意あるを見たソ聯は同月二十二日ポーランドに不可侵條約の破棄を警告した、爾來同條約が存在してゐるか否かは分明ではないがソ波兩國々境における小衝突事件の續發によつて兩國の國交は面白からず、よつて今回不可侵條約の兩國間存續を再確認すると同時に互惠的に通商、國境事件の處理も從來の取極めに從つてなさんといふやうに又全般的にはソ波關係の再建等といふ友好關係の維持增進を目的としてゐるもののやうである、何れがこのイニシアチーヴをとつたかは不明ながら、兩者とも内外の微妙な立場、即ちソ聯の内部脆弱とソ波兩國が當面するドイツの東進、ウクライナ問題の將來の發展等の諸問題が兩者をして妥協せしめたものと見られるがポーランドが最近ドイツ、チエッコ、ハンガリー、ルーマニア等々の關係が面白くないとてソ聯と組んでドイツの東進を阻むことは出來ない、コミンテルンソヴエートは依然ポーランドの敵であることは變りはない、ソ聯が現在の時期を選んだことは一つの御獨ゼスチユアと見らる

英首相訪伊
明年一月ハリハックス外相帶同

【ロンドン廿八日同盟】チエンバレン英首相はミユンヘン四國協定に引續き英佛會談を開催し歐洲平和再建等に關してゐるが更に明年一月初めハリハックス外相を帶同、ムッソリーニ伊首相を訪問し會談を行ふことに決定二十八日イギリス政府は左の如く發表した

ミユンヘン協定に際しムッソリーニ伊首相はチエンバレン首相に對して不日ローマを訪問されたいと提議した從つて議會休會中にローマを訪問する豫定でムッソリーニ伊首相に對して明年一月上旬で差支へなきや否やを質したところ、ムッソリーニ伊首相はチエンバレン首相、ハリハックス外相が以上の時期にローマを訪問するのを原則として歡迎する旨回答された【寫眞＝チエンバレン英首相】

張鼓峯事件のシユ大將强がる
赤旗勳章授與式席上

【モスコー廿八日同盟】ソヴエート政府は過般の張鼓峯事件の勳功を賞し第一極東軍團長シユテルン三等大將ほか數名に對し赤旗勳章を授與するに決定し二十七日右授與式を擧行したが、その際シユテルン大將は左の如き演說を行ひ强がりを述べた

我が將兵は一切をレーニン、スターリンの爲に捧げいつでも敵を我領土で粉碎する用意がある

本日夕刊八頁

【赤外線】

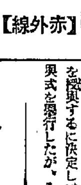

砂田政友會幹事長は道廳の繪を描き出してから隨分になるが、畫の感じが巧く出ないので常人も悲觀してゐたところ、この間或る坊さんから教はつてからめつきりうまくなり揮毫を依頼される始末「いまゝで色んなことをして來たが皆兵隊だつた、道廳だけはものになつたらしい」と喜んでゐる（寫眞＝砂田重政君）

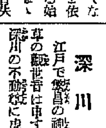

定例局長會議

本府定例局長會議は二十九日午前九時五十分から同十時二十分まで本府第二會議室で南總督の臨席のもとに開催、先づ鈴川學務局長から國民精神總動員聯盟の結成經過の報告があり、次で鹽原學務局長から陸軍兵志願兵訓練所生徒の卒業、入營等に關して報告あり、終つて湯村農林局長は昭和十三年度の馬券總賣上げ額は朝鮮全體で五百九十三萬三千四百に達し、一昨年度は三百八十萬八千四百円で、京城競馬場だけで見ると本年は二百九十四萬七千四百、昨年は二百五十七萬三千四百、一昨年は百九十八萬三千四百で、これを内地に比べると昭和十二年の内地賣上高は一億三千二百二十九萬六千四で、十一ヶ所の内地公認競馬場の内で京城競馬場は福島競馬場の次で、第八番目の賣上額である、本年度の政府の米の買上げ高は鮮米十六萬五千石、内地米二十六萬三千石、台灣米一萬石で總計四十四萬石であると半島の競馬狀況と米の買上額に就いて說明、それより三橋警務局長から所管事務に就いて報告があり、最後に井坂文書課長は事變突發と同時に本府内に朝鮮情報委員會を設け、時局對策に關し、その都度幹事會を開いたが、昨日で百回に達しましたと幹事會の活躍狀況を報告して散會した

人

◇林原憲貞氏（新任北支事務局監察）新任挨拶のため廿九日本社來訪、卅日午前四時十五分京城驛發列車で家族同伴北京へ

天地玄黄

惡くないことは飽くまでも惡くない。香港のイギリス讀者當局にも目の見える人間はゐる。

×

いくら蔣介石が「抗戰的和平交涉には應じたい」と歎願いても、北支の民衆は日本の勝利を確信してゐるといふ。

×

共產黨が西北を手中に收めたと聞けば、なほ更、東亞の建設には吾等の手を必要とする。

×

國民總動員の大機關は、この時にこそ、努る重要性を發す。

×

侍天國にも轉回の冬。[illegible]の取持つ棒や掃夜の灯。

開花三世相【47】
村松梢風作　中一彌畫

深川風（一）

江戶で繁昌の神佛と云へば、淺草の觀世音は申すに及ばず、次が深川の不動樣に虎の門の琴平神社といふことになつてゐる。

其の深川の不動樣は四季にわたつて參詣人の絕えることはないが春から夏へ掛けては殊に人足も多いのである。地續きの八幡社の名代の藤を觀るにはまだ一月早い。けれども櫻は一重も八重も散り盡して、青々とした葉ばかりになつてゐる。

士農工商と云ひ度いが、此處へ來る參詣人の大部分は、艷めかしい女だ。

八幡社の方の境内には水茶屋が澤山ある。紅い毛氈を掛けた縁台を並べ、奧の方には小座敷などが造つてある。どの店にも若い女が居て愛嬌を賣つてゐる。

と、境内を壽迴りをして鳥居の方へスタ〳〵と行掛ける一人の侍があつた。するとその後から屋敷勤めの女中らしい女が、小走りに驅けて行つて鳥居の少し手前の處で

『モシ〳〵、あなた、一寸お待ち下さいませ』

と、呼び掛けた。侍は立ち留つて女の顏を見たが、怪訝さうに

『呼び留めたのは拙者のことか?』

『ヘイ左樣で厶います、失禮乍ら貴郎樣は米津樣の若殿樣では厶いませんか』

『うん、俺は米津だが……』

と答へたのは米津民次郞であつた。

『お前は誰だつたかな?どうも見忘れたが』

『それは御存じないはずでございます、わたくしの御主人があちらの茶店にお在でなされて、貴郎樣に是非お目に掛り度いからお連れ申して來いと云ひ付かり、それで後を追つて參つたんでございます』

『ナニ、お前の主人?それは何といふ名前だ?』

『それはこゝでは申し上げ兼ねますが、御目に掛ればよく御承知の者だから、是非共お願ひ申してお連れ申して來るやうと主人の言葉でございました。御迷惑でございませうがどうか一寸あの茶店迄お戾りを願ひ度う存じます』

民次郞は（ヘテ、誰だらう?）と考へたが別に心當りはない。併しともかくも戾つて見ようと、

『さうか、では參ることにしよう』

『有難う存じます』

女中が先に立つて、一軒の茶店へやつて來た。

『どうぞこちらへ』

民次郞は草履を脫いで上つた。境内の池に面した小座敷が出來てゐる。前には藤棚が繁つてゐる。其の小座敷の柱へ手を掛けて、向う向きに立つて池の中の鯉を眺めてゐる丸髷の女がゐた。

『御新造樣、御案内申しました』

と女中が取り次いだが、丸髷の女はまるで聞えないかのやうに、相變らず向うを見てゐる。女中は自分がゐては邪魔だらうと氣を利かして、其の儘默つて店の方へ行つてしまつた。

民次郞は小座敷の入口に立つた儘、

『拙者に用があると云ふのはそなたか?』

すると女がこつちを向いて

『民樣、久濶で厶いました』

と云つたそれはお園であつた

食慾が迚も進み出し何を喰べても美味しくなつて血を殖やし肉を肥やす

滋養強壯　養命酒

ど　こか身體に少しでも、故障がありますと、直ぐ食慾が衰へて御飯が美味しくないのが、普通であります、まして内臟の諸器管中に故障が起きますと、口中が熱ぽくて粘り、舌がザラ〳〵して、食慾がめつきりと減退して參ります。

こ　んな狀態の時は早く醫師の診察を受け手當を致さなければなりませんが、一方衰へて行く食慾の增進も計らなければなりません、食慾が進み出せば、減退した體力が復活して、病氣の恢復も速かとなります。

と　にかく、食慾は健康のバロメーターと言はれてゐる程でありますから、食慾が段々衰へて行く人、食慾が餘り進まぬ人などは、常に食慾の增進を心掛けねばなりません、ところが食慾が不振でありますと、誰れしも消化藥や胃腸藥によつて食慾を振起させますが、是は一時的効果に過ぎません。

そ　れよりは根本的に胃腸を丈夫にし、胃腸の機能を活潑にすれば、自然と食慾が進み出し、食べた物が皆消化吸收され、血となり、肉となり、身體が丈夫に肥つて體力が增進し、病氣の恢復も速かとなります。

と　ころが滋養强壯劑の養命酒を愛飲してゐる人達は、異口同音に不思議なほど食慾が進み出し、何を喰べても美味しくなつて來るので、血色が見違へる程良くなり、身體が迚も肥つて、體力がグングン滿ちてくるとて、非常に喜こばれて居られますから、誰方も食慾が衰へたと思つたら、養命酒を飲んで、食事を美味しくお進め下さい。

滋養强壯劑として
胃腸衰弱の人
虛弱體質の人
根氣薄弱の人
神經衰弱の人
貧血冷込の人
呼吸器羸弱の人
病後回復期の人

全國の藥店、百貨店、食料品店にあり、品切れの節は便宜上東京出張所へ、前金は送料不要、代金引換はお斷り致します。

携帶用　一圓九十錢　大瓶　三圓　徳用　四圓

信州上伊那郡南向村大草　釀造發賣元　養命酒本舖天龍館
東京市澁谷區上通四丁目　出張所　養命酒本舖出張所　電話澁谷二八四七番　振替東京六八八五五番

快翔、日本へ、日本へ！
昨夜十一時五十五分
待望のコンドル機伯林離陸

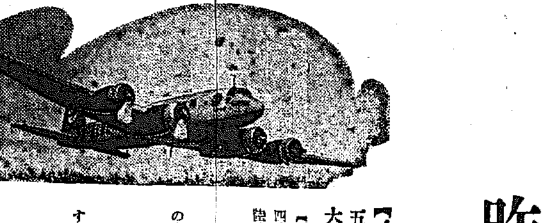

【ベルリン二十八日同盟】訪日コンドル機のテンペルホーフ飛行場出發は二十八日午後三時五十五分(日本時間二十八日午後十一時五十五分)と公表された、なほ飛行場には大島駐獨大使、小島大使館附海軍武官も來場壯途を見送つた【寫眞は訪日の壯途に登つたコンドル機の勇姿】

【ベルリン二十八日同盟】盟邦の友誼を双翼に乘せた空の訪日使節ドイツフオツケ・ウルフ航空會社新鋭機コンドル機は二十八日午後四時二十五分(日本時間二十九日午前零時三十分)日獨官民多數が見送り萬歳の歡呼に送られベルリン郊外テンペルホーフ飛行場を離陸、歐亞聯絡の壯途に上つた

地中海を快翔續く

【ベルリン特電廿九日發】コンドル機は廿八日午後十一時卅分(日本時間廿九日午前七時卅分)地中海のロードス島とサイプラス島の中間を東に向つて快翔中との無電を接受した、サイプラス島はベルリンから約二千六百キロである

ゲーリング航空相の親善メッセージ携行

【ベルリン二十八日同盟】愈よ訪日の壯途に就いたコンドル機は特にゲーリング空相の日本國民宛親善メッセージを攜行してゐるが右メッセージ內容は左の如し

今回の擧に依て日獨兩國空の提携の希望が開け、日獨兩國の關係が空間的にも接近することは余は衷心より喜ぶものである、この機會に當り日本國民に對して深い敬意を表する

東京着は一日正午

【ベルリン二十八日同盟】盟邦の「日本を訪れるドイツ空の訪日使節」コンドル機は出發に先だち胴體を銀色に塗り尾翼にナチスのマークをつけ廿八日ベルリン郊外のテンペルホーフ飛行場の一隅に點檢を受けてゐる、同機は昨年夏ニューヨークに遠征したのと同じ形であるため大した試驗飛行は行つてゐない、ベルリンの晩秋には珍らしい好天氣であるが西南風相當強くイランのバスラ附近が惡天候を豫想されるが、乘組員は高度四千米をとるから平氣だと言つて居る、ヘンケル機長は語る

大任を帶びていよいよ出發だ、チョコレート、鑵詰め、チーズなどを携帶するがアルコールは持つて行かない、歐亞の空を征れの盟邦日本を訪れるのは我々の大きな喜びだ

午後三時過ぎ關係者一同ホールに集合ウルフ會社の重役が挨拶、石井陸軍、濱岡海軍兩補佐官その他日獨關係官民多數の見送りを受け乘組員一同防寒服に身を固め機艙の裡に機上の人となる、一齊に地味な出發だ、定刻四時から數分過ぎて滑走を始め夕闇迫る中を紅い太陽を背に見る見る東南方の空に機影を没した

なほコンドル機は二十九日朝バスラ、同夕刻カラチ、三十日朝ハノイ、東京時間一日正午頃東京着の豫定である

成功を確信
東京ドイツ大使館

【東京電話】防共親善の使命を翼に乗せてベルリン東京、空を結ぶ一線に快翔を續けてゐるコンドル機を祖國ドイツの名譽にかけて待ちわびてゐるドイツ大使館では、航空武官ネーミソ少佐、マツキー大佐が所用のため約二週間の豫定で二十九日上海に出張したため武官室ノヨルト中尉は廿九日も早朝から武官室に入りコンドル機の消息を今か今かと待ちながら

「確信は十分ありますが今は何も申上げることはありません」

と逸る心で成功の確信を傳して語つた

三巴自慢

インドが不明
コースの氣象狀況

【東京電話】コンドル機出發と共に東京飛行場では緊張を加へた中央氣象臺は早朝來大谷技師以下待機の姿勢を取り南、東支那海及び日本列島の氣象を刻々無電をもつて報じ臺北中繼でハノイ飛行場に送り、ハノイから更にコンドル機に送ることとなつてゐるが、同機のハノイ着後直ちに同機宛送らうと萬端の手配を進めてゐる、二十九日午前十一時大谷技師の空の打診を聞くと

大體昨日の狀況と變らないのですが相變らず印度の樣子が判りません、ハノイは今晴れてをりますが、これから先るか判らない、ハノイから臺灣までの間は東風が雲も低く陰雨を與へて居ります、フイリツピンには低氣壓があつてこれが明日當り北支那海に張り出して來ます、臺灣から九州までは北東の風、曇天で大體明日も變りはありません

さうしてハノイから九州までが同機にとつて向ひ風でこの風の抵抗を避けるためには三千五百米以上の高度を保つて飛ぶ必要がありますが、高く飛べば今頃には雨さもの、着氷の危險があります、しかし優秀な同機の性能から見ればそんなことは問題にはならないでせう

なほ着陸地たる立川飛行場の準備は既に全くなり今はその到着を待つばかりである

果然夫が絞殺
獵奇平壤の心中事件

【平壤支局電話】去る十日二度目大學の夜起つた獵奇事件、櫻町六三折田利(三)の內妻富田トメ子(三〇)の謎の死は平壤署の鋭いメスによつて廿八日に至り遂に夫折田の絞殺と判明し、同署では近く殺人罪として送局することゝなつた

殺されたトメ子は最初心中だと平壤署に屆出があつたが、宿直の服部部補が現場を檢視の結果心中と斷定し難い幾多の疑問點が現はれ追及の結果「貰け八日夕會社の催しがあり二本にかりの酒を呑みそれから武藏野料亭で人を接待するため七時近くまで飲んで歸宅した處、トメ子が小言を云ひその上入浴を拒絕にせがむのでカツとなり枕下にあつた腰紐で首を絞めたところ反抗し、自分の顏をひつ搔くのでしばらくそのまゝ絞めると息が止まりましたので、ハツと驚いて人工呼吸を試みましたが効き目がないので、自分もあきらめトメ子に浙圍を被ぶせ自分はその側で寢てゐました」と自白したものである

犯人の經歷

犯人折田利は鹿兒島縣川邊郡川邊町平山一八六三折田直之助の四男で、昭和七年三月群馬縣桐生高工を卒業すると共に吳海軍工廠に暫らく勤めたが龍山鐵道局に轉じて二年三ケ月間勤務し、病氣のため退んでゐたところ大阪發成功會社に雇はれて本年八月廿四日來壤、鐘紡工場の電氣機械取付け工事に從事中負傷し道立平壤醫院に入院、治療中附添婦のトメ子と相知り退院と共に一緒になつたばかりのものである

咸北地方 降雪

【羅南電話】咸鏡北道北部地方は昨二十八日夜來降雪あり、古茂山方面は積雪五寸、慶興方面は一寸餘も降り、羅南地方以南は二十九日朝より降つてゐるが積雪一寸に達した、昨年に比し十日も遲い

高級おみやげ品 珍菓 栗ちつとう 三越 明治屋 大和軒

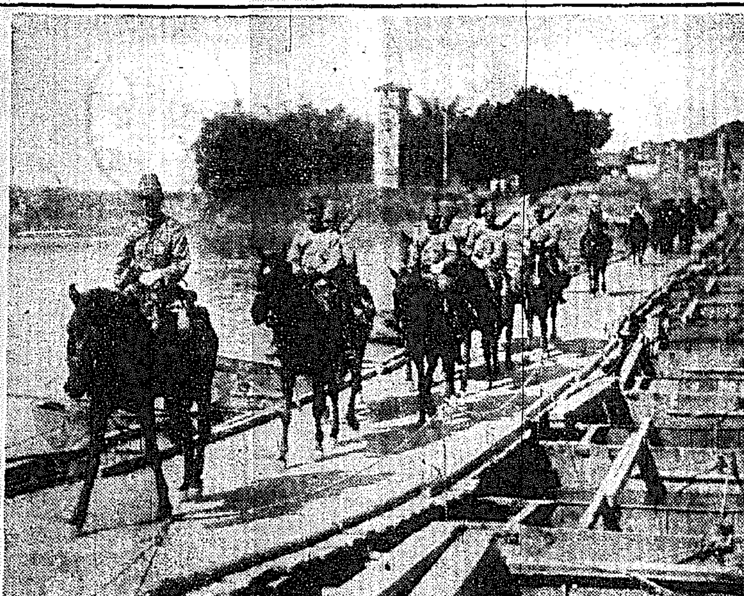

騎兵部隊の進擊
○○に向けて殘敵掃蕩のため○○騎兵部隊東江の假橋を通過(右龍)廣東にて【航空便】

內鮮融和の靈地に
官幣大社 扶餘神社建立
明年度から着工決定

南總督の提唱により、本府內務局では百濟王朝をめぐる內鮮一體の發祥聖地扶餘に官幣大社を建立、こゝに內鮮人が文字通り一體となつて神前に額き、一千三百年前の內鮮融和の史實に盛る謳歌を捧げ、兵站基地として躍進した新興朝鮮建設へ力強く踏み出すことになり、神社建立に關し、西岡本府社會課事務官が本府計畫案をもつて東上、二十九日內務省神社局と愼重協議の結果、官幣大社扶餘神社建立に對し正式に內務省の諒意を得たので、いよ〱本府では明年度から建立することになつた

本府の建立案によれば明年度は豫算四萬六千圓で神社の敷地を買收し、明後年から約一ケ年繼續工事で總工費二百萬圓を投じ莊嚴なる社殿を建立し扶餘地方に散在たる內鮮一體の遺地を建設することになつた

京城神社を御造營
廣大數萬坪の外苑地帶を取入れ
關係者具體案を練る

七十五萬京城府民の氏神様として南山の高地に鎭座する京城神社は明治三十一年十一月の創立で、今年で丁度滿四十年になるが、各方面の發展伸長に伴つて今日では一萬坪の神域も既に手狹な憾ひがあり、殊に天滿宮、八幡宮、乃木神社、稻荷社等の攝社を境內に持つてゐるため諸式用の廣場さへ思ふやうにならない現狀である、氏子である府民の間には新に神社を御造營申上げ、現在の八幡宮、稻荷社等の位置を移して背面の山を切崩し參拜所、その他の設備も完備した名實共に府民崇敬の靈地にしやうとの聲があり、京城府當局が兼ねて計畫してゐる現科學館その他の官公署府建物の移轉案に少くとも七千人を收容出來る大廣場を作り、從來惠まれてゐなかつた都心地帶の便利な府民の集會場にしやうといふ案をこれに結びつけ七十五萬府民の汗の勤勞奉仕によつて尊い兵神への工事奉仕の運動を大々的に呼びかけて、敬神觀念と勤勞報國の實を併せて擧げようとの案もある

それから一帶、更に總督官邸の裏側方面と云ふ風として神社外苑の一部に採り入れ廣大な數萬坪の京城神社と外苑地帶の具體案を進めてゐるが關係方面で、具體案の實現しようと、明年早々結局明後年に迫つた紀元二千六百年の奉祝事業の記念事業として時局相應の京城神社の大工事を起さうと云ふことに落つくものと見られてゐる、事はまさに察しては七

志願兵生徒を
總督が激勵
あすの朝訓練所へ

陸軍兵特別志願兵訓練所の生徒二百二名は海田大佐以下職員の努力によつて、所定の訓練を修了し、いよ〱十二月七日終了式を行ひ十二月十日一齊に內各部隊に入營することになつたが、南總督は光榮の帝國軍人を約束された訓練生徒を激勵するため三十日午前九時半官邸を出發、近藤秘書官、鹽原學務局長、大竹內務局長及び甘庶京畿道知事を帶同、訓練所を訪ね

なほ總督は歸途生徒にも立寄ることになつた

江景商業學校 寄宿舍燒く

廿八日午後三時廿六分頃忠南論山郡江景邑江景商業學校寄宿舍から發火、瓦葺平家百廿坪の同寄宿舍を全燒午後五時鎭火した、損害約七千圓で原因調査中

池田の甘栗

總督夫人も絹展へ

南總督夫人は加藤商工課長の案内で廿九日朝ひよつこり擁紡サービスステーション三階の本社後援、朝鮮絹糸布主催、國產奨勵用一絹に關する展覽會」に姿を見せた

平賀支店長や伊東東洋紡系事務の説明に小智野東亞紡系事務の說明に一々熱心な質問を試みて可愛らしい絹のハンカチや少しも毛と變らない絹毛布、絹シャツなど興味深げに眺め殆んど一時間半に亘つて國策線に沿ひ出た絹の使命に深い關心を示した【寫眞は觀察中の總督夫人】

全國都市卓球
京城で開催
明年五月豪華の試合

明年度日本卓球協會主催の全國都市對抗卓球大會は、朝鮮卓球協會の奔走により明年五月北海道、樺太、奧羽、東北、北陸、關東、東海、近畿、中國、四國、九州、朝鮮及び東京市、大阪市、青森市、京城府の十五代表地區の選手參加して京城府に於て開催されることに決定した

全國大會が朝鮮に於て擧行されるのは各競技を通じて本大會を嚆矢とし、一流選手を網羅しての對抗戰だけに卓球技の最高峰を行く豪華試合が期待されてゐる

引火質物倉庫 所有者に注意

東大門署では廿九日午前十時、管內の引火質物倉庫所有者十九名を同署の講堂に招集し、船保安主任から過般の日米礦油倉庫の火災事件を例にあげて、時局に鑑み特に倉庫內の火災等に注意を喚起した

鐵蓋を盜む

廿八日午後七時半頃京城鍾路六ノ一二二金富鎭(二)が東大門婦人病院構內で下水用鐵蓋十枚(二十圓)を倒取して、リヤカーに積載するのを東大門署員が檢擧

豐國丸と衝突
明榮丸沈沒

慶北迎日郡九龍浦、石原榮氏所有の明榮丸(一四トン)は米十五トン及び漁具五十四箇を積載して九龍浦より淸津に向ふ途中、二十八日午前零時頃江原道高城郡鹿津浦沖において長崎縣下縣郡嚴原町の豐國丸(一九トン)と正面衝突し、明榮丸は船腹を大破して沈沒、乘組員六名は豐國丸に救助された、明榮丸の損害は一萬四千圓である

玉錦病む
盲腸炎手術

【大阪電話】地方巡業中の玉錦一行百八十名は宮崎場所を終へ二十八日來阪したが、玉錦は車中猛烈な腹痛を訴へ始めたので來阪と共に大阪新町日生病院で診察を受けた所腹膜炎に盲腸炎を併發せるものと判明、同夜直ちに入院開腹手術を受けた

なほ二十九日朝の模樣では手術經過は良好であるが、全治までに相當の時日を要するべく來年春、夏場所とも出場は殆んど絶望視されてゐる(寫眞は玉錦)

多和田上等兵
山西戰で散る

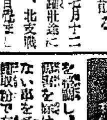

去る七月十二日明號壯途に上り、北支戰線で目覺ましい奮戰をつゞけ勇名頗に高かつた陸軍步兵上等兵多和田榮三郎君は二十八日山西戰線で不幸敵彈に名譽の戰死を遂げた旨の電報が、中島部隊長から京城府松町一〇八の留守宅に屆いた

多和田上等兵は岐阜出身永く京城女子師範學校巡視として勤儉實直、生徒達には〃われ等のをぢさん〃と親しまれてゐただけに同校では各級別に多和田をぢさんのありし日の思出文集を綴つたり、生花やお供へもの等を靈前に供へ冥福を祈ることになつた【寫眞は多和田上等兵】

◇京城商業　京城商業では來る十二月三日午後一時から創立十五周年記念劍道大會を開催

藤村忠助氏母堂

元本社支配人京城府會議員藤村忠助氏母堂くら刀自は、豫て山口縣阿武郡宇田村の自宅で療養中廿九日逝去、享年九十、なほ藤村氏は廿九日同地へ出發した

適酒適量 健康之基 銘酒 澤之鶴 灘・西宮 澤之鶴株式會社 特約店 增田直三郎商店 京城南大門通二丁目 本(2)三三五番

二十九日朝の天氣概況

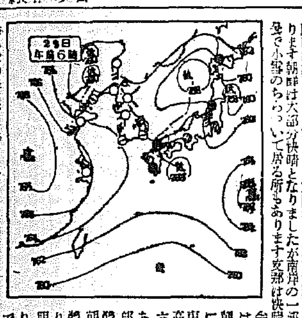

高氣壓は黄河流域から朝鮮に擴がつて居るものの外滿洲東部小笠原の東方洋上等にもあり低氣壓は滿洲南西部日本海中部三陸沖四國の南方海上等は弱いものがあります朝鮮は大部分快晴となりましたが南岸の一部は曇り北東部も曇り小雪のちらついて居る所もあります支那は快晴滿洲は晴と曇が今々位です、內地は諸所雨模樣です

朝鮮の氣溫は平年に比べて中部と南東部とは三度內外高目北東部では五六度も高めの所もありますが、北西部と南西部とは大體平年並です今日朝鮮中部以南は大體晴れ北部は晴れたり曇つたりでせう明日も全鮮晴れたり曇つたりの天氣ですが北部では一時小雪の降る所もありませう

京城地方

【今晚】晴一時曇り【明晚】晴れたり曇つたり

仁川地方

【今晚】風弱く晴【明日】南西の風初め晴後には曇で殊によると雨が降る

京城溫度(二十八日)最高九度七最低二度三(二十九日)今朝零度三正午六度三

天氣豫報(30日)

地方	風	天氣
京畿 忠南北	西乃至北の風	始めは晴後に曇で殊によると雨が降る
全南北	北西乃至北の風弱く	晴
慶南北	北西乃至北東の風	晴れたり曇つたり
黄海 平南	南北乃至東の風	初め晴後に曇で殊によると雪が降る
咸南 江原	南乃至西の風	晴れたり曇つたり
咸北 北部	北乃至東の風	初めは晴後は曇で殊によると雪が降る

仁川の潮時(30日)

	午前	午後
滿潮	[illegible]	[illegible]
干潮	[illegible]	[illegible]

高血壓 中風 不治でない
ぜん息・神經痛
今津博士の素晴しい研究

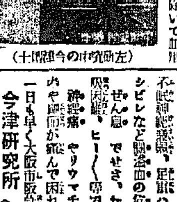
(左研究の今津博士)

此病氣は高血壓、花柳病、胃腸病、腎臟病、糖尿病、腦貧大出血等で身體を養ふ血液が惡くなつて循環が不順になり神經が侵されて起るので原因をなす濁つた血液を淨化して、動脈硬化の原因を除いて血壓を下げ、頭部を良くして神經の障碍を除けば治る、決して不治でない事を多數の實驗に依り確めた化學的な研究で有名な今津博士は自宅で植物ホルモンから强力な淨血劑を創製し、その用とリヤシン又はイマゾミンの用に依り治り難いつらい病氣を根本から良くし、大に喜ばれてゐる。

中風 で不自由もつれに悩む人
高血壓、動脈硬化で肩こり耳鳴り頭痛目まひ、動悸ふら〱、ふるひ
不眠神經衰弱、肥胖ハレ、シビレなど腦溢血の危險ある人
ぜん息 でせき、たん咳引れ呼吸困難、ヒー〱で苦しむ人
神經痛 やリウマチで手足腰首の痛みや麻痺が痛んで困れる人は
一日も早く大阪市阪急線三國驛前
今津研究所 へ遠慮なく行くか、處方はつらい症狀を詳しく記し、急ぎ申込まれよ！
博士獨特の淨血療法、強壯療法等他社寄贈の資料を詳細說明に依らる。
同所を訪れた患者は博士の眞面な研究と全國各方面の治療者から送られた多數の禮狀を見、確信を以て本療法を推奨する次第である

美味桃屋の桃の罐詰
アラハタ ママレード
爽やかな風味 美味しいジャム
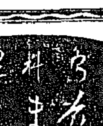

東京丸ノ内 中島商店

子供を丈夫に、賢く育てる親は、百萬の財産を遺すよりも嬉し!! 能力も子供が良くなる『藤澤原紬の縮本』をお與へ下さい。各地の有名書店にあり

川井茶舖 京城本町四 電話註文迅速配達

總會會場變更公告
十一月三十日開會ノ當會社第六回定時株主總會ヲ場所ヲ生命保險會社協會八田火後ノ事務都合ニ依リ京城府明治町同會社協會(朝鮮銀行前)ニ變更仕候間此段御通知仕候
昭和十三年十一月廿九日
全羅礦業株式會社

精力強進劑 蔘茸トニク

天下一品／一家一瓶
ライトインキ
此の超非常時！資源愛護の秋!!
高價な萬年筆やペンを永持ちさせるライトインキを使つて經濟と能率の一擧兩得!!!

(大阪 小林 各通 全國の文具店にあり)
本舖 ライトインキ製造株式會社

料理 そまん
開店御披露
御挨拶
鴨川のほとりを大發前に移し新しく數寄造りの數々、交通便利な場所を選び東京風より讓り受けの新しい店前を賜して御觀覧を何卒御引立の程願ひまし何卒末長く御愛顧願ひ上げます
一品料理 鳥そ合鴨 御會食にも 温泉風呂 御宴會にも
花柳主人 赤荻歌江
新町京新地(南山莊附近)
電話本局② 七五五五番 一六六八番

お素人向 特に花街向
新流行 染織呉服 專屬工場の製作品 新柄を御覧
嶄新 既製品衣服 お誂品同様の優秀仕立上り品豊富
高級 中古品衣服 關東關西の高級品を蒐集
御正月用 各種の衣裳品揃
お衣裳のお買物は四拾餘年の老舖
柄が新しうて品が好うて値のお安い
丸岩呉服店
大阪市南區日本橋一丁目交叉點
電話南一三五五・一六〇八・一六〇九 振替口座大阪四〇四八三番

日活倶樂部連載小說映畫化
『貞操の證』改題
夫に貞操を疑はれた妻は如何に生きるべきか？
愛兒を想へばこそあくまで生きぬく貴き母の姿
日活多摩川大作
女性行路
原作 竹田敏彥 監督 千葉泰樹
主演 星 杉井日 染 四暮 玲 狂 子兒 郎 子里
新興映畫『春香傳』の時代劇化
片岡千惠藏・轟夕起子 コンビ主演
燃ゆる黎明
忘れられた顔
パラマウント特作 シャルル・ボワイエ マーガレット・サラヴァン 主演
午前中は割引致します
30日より
黄金座

酒や糖分によつて疲勞の恢復が出來るか？

★疲勞の正體を暴いた面白い動物實驗

家庭醫學

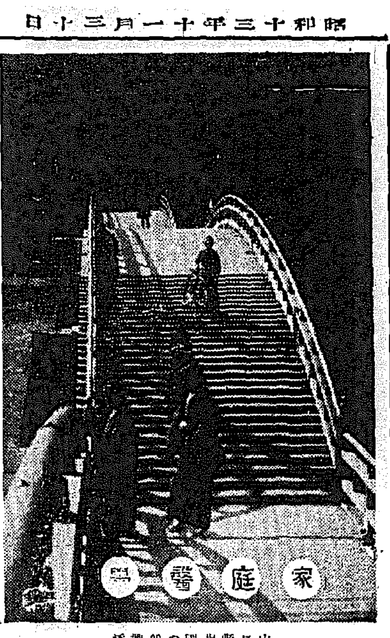

……山口縣岩國の錦帶橋……

疲れると甘いものがほしくなる、從つてお菓子とかお汁粉の様な糖分の多いものが喜ばれます。同様に、お酒を嗜まれる方は、アルコール分によつて疲勞を癒すことが出來る様に考へてゐる方が多いものです。果して

糖分や酒類には

疲勞恢復の働きがあるものでせうか？

一體われわれが働いた後に疲勞を感ずるのには、二ツの原因があります。第一は筋肉を働かせると筋肉中に蓄へられたグリコーゲンが著しく消費されて、これの缺乏を來すためであります。今一つはグリコーゲンが分解すると種々の分解産物――即ち乳酸その他の、一般には疲勞素と呼ばれてゐる毒素を發生することです。この毒素が、如何に筋肉の活動を鈍らせるかについては面白い實驗があります。

それは犬を迴轉盤の上に乗せて一定の場所で走らせます。すると犬は次第に疲れて最後にはヘトヘトになりますが、この疲れてゐる犬の血液を取つて、他の疲れてゐない元氣な犬に注射しますと、疲れてゐない犬も、呼吸切迫、倦怠、不快感等の疲勞症狀を現すのであります。

これによつても、血液中に吸收された疲勞素が

疲勞を起す最大原因

であることが判ります。

ところで酒や糖分の中には、グリコーゲンに變化する含水炭素は豊富ですが、この疲勞物質を速かに排泄させるビタミンB、或はグルタチオン等の代謝物質に缺けてゐます。從つて糖分の攝取やアルコールの麻痺作用によつて一時は疲勞が輕減された様に感じても、實際には分解物はむしろ增加してゐる位ですから、これによつて疲勞の原因が除かれると考へるのは誤りであります。ことに酒や糖分は、多く攝りすぎると血液の酸性化を來して、抵抗力を減弱させ、風邪や結核、胃腸病、糖尿病等に罹り易い體質にさせますし、またアルコール中毒の害については、こゝで特に申上げるまでもないことであります。

それでは眞の疲勞回復法としては、休息できれば努めて休息をとることは勿論ですが、一方胃腸を強めて、成可く

豊富な榮養を攝り

殊にビタミンBや、グルタチオン等の代謝物質を缺かさず補ふことが肝要です。この意味からお勸めできるのは、近頃胃腸榮養の要として名高い『錠劑わかもと』の服用であります。

この藥には、疲勞解消に役立つビタミンB複合體やグルタチオンが生物中隨一といはれる程豊富に含まれてゐますが、なほその他に胃腸を强め、消化吸收を活潑にさせる成分や、精力源となるグリコーゲン、その他脂肪、蛋白、無機質等、多種多様の榮養素が網羅されてゐます。ですから之等が綜合的に働く結果として、體内榮養が充實して新陳代謝が活潑になり、疲勞素の排泄も促進されて、根本的に疲勞の恢復が出來るのであります。

なほこの藥には、糖分やアルコールの害を消す働きもありますから、甘黨やお酒好きの方にも好都合であります。

興味深い 胃腸と神經との關係

食物が六時間以上も消化されなかつた話

胃と大腸のレントゲン像（數字は食物の通過する時間を示す）

『病は氣から』といふ言葉がありますが、特に胃腸の機能は、精神の影響を蒙り易いものですから、胃腸の弱い人、殊に結核患者や胃腸病者はこの點大いに注意する必要があります。

ある學者の發表したところによりますと、神經質な人があつて、普通なら二三時間で消化され胃を通過する筈の

〔食物〕 が、どうした事かその時は六時間以上も胃に停滯してゐたのであります。それで胃を檢査した處別に異常はないので神經的原因となる話題を避けてみますと、その患者は法律上の問題で前日から惱んでゐたことが判りました。そこで數日後事件が解決してから胃の再檢査をしますと、今度は試驗食が三時間で完全に胃を通過したといひます。即ち

〔精神〕 上の緊張で、胃の運動が惡くなつた一例でありますが、また胃液の分泌や腸の蠕動運動などにも影響します。よく責任ある大試合に出る前に原因不明の下痢を起す選手がありますが、これも神經の興奮によつて胃腸の運動が急激に昂まるために起る場合が多いのであります。

健康な人でも斯様な次第でありますから、まして長い病床生活を送り、神經の過敏になつてゐる結核や胃腸病者には一層その點も大きいものと思はねばなりません。

ですから病者は、なるべく心身を安静にして常に氣分を明るく保つことが大切ですが、また看護に當る人は、患者から不快の念や、興奮、恐怖、心配、激怒、煩悶等の精神的障碍を除いてやることが必要であります。

日常の食物にしても、榮養價が高くても患者が嫌ひなものを與へるより、むしろ好きなものゝ中から多種類に亙つて攝らせる方が有効であります。中には少し不消化なものもありませうが、常に『錠劑わかもと』の様な强壯劑を服用してゐれば、消化吸收を助けますし、また同時に胃腸神經をも强くしますから好都合です。

この藥は、最も榮養價値に富んだ特殊のヘーフェ菌に種々の貴重な有效成分を綜合してつくられたもので、胃腸を强め

〔消化〕 吸收を良くする成分や、胃腸神經を强める成分、あるひは結核の抵抗力を増す成分等が綜合的に含まれてゐますので、患者は神經的に惱むことなく、食慾も進み、消化吸收も活潑になつて、榮養が增進し、病勢に抵抗力が充實してくるのであります。食慾不振や、下痢、便祕に惱み勝ちな結核、胃腸病者には、缺かせぬ藥劑であります。

この『錠劑わかもと』は東京市芝公園、わかもと本舗榮養と育兒の會（振替東京一二七〇〇番）から廿五日分一圓六十錢、八十三日分三圓五十錢で賣出されて、全國の藥店でも取次いでをります。

愛國公債進呈

大特賣

銃後の務 愛國公債

實話 過度の勉强と夜更しから神經衰弱

（岡山市内山下）北島津南雄

私は辯護士の書生をしてをりますが、過度に頭を使ひ、又夜更しも相當致します關係上神經衰弱症となり、記憶力が減退し、判斷力はなくなり、注意力も乏しくなりました。又時には頭痛、眩暈をし、氣力も非常に減退し膽全體に力がなくなる結果にて一時は書生をやめようかと思ひました。しかし家が貧しいので止むなく勤めてをりました。

そこで何か藥もと思ひ、新聞紙上で見た高價な藥を購入し、服用してみました。一時はよくなつた樣に思ひましたが再度發病しその日その日を不快に過して居りました。處が天の助けとでも申しませうか『錠劑わかもと』の廣告が目に付き、縋れるものは藁でも摑むといつた様なつもりでしたが、早速近所の藥店で買求め服用致しますとプーンとよい匂ひが鼻をつきます。

こんなお菓子の様な藥が効くのかと半信半疑で居つた處、服用する中に頭痛を忘れる様になり、それから次々といろいろの症狀も輕減し、今では毎日樂しく勉强し、事務を執つてゐる次第です。

『錠劑わかもと』は一時的の藥ではなく、榮養と治療の二重作用があつて根本から病氣を恢復させます。又價は非常に安價ですから誰もが買ふことが出來ます。

冷え症、月經不順 婦人病が秘密に治る

（子寶に惠まれた 大津 松崎様）

前略其後藥局にて求めて服用致して居りますが經過宜しく當く恢復いたして居ります。今迄の不快な下腹部のいたみも薄らぎ押へた時かすかに痛む位まで良くなりました

不眠症に惱む程子宮の方が快方に向ひだしてからお腹が空きます食事を待ち兼る程です。これなら必ず全快すると確信を持つて美神丸を愛用して居ります。（和歌山縣御坊町 中田よし枝様）

この他藤井縣の吉田様は美神丸を使用せられたところ長らく滯つてゐた月やくが五日目から順調にありだしました。此欄に掲げた寫眞は大津市の松崎様でこの方は美神丸で寫眞の様な可愛らしい子寶を惠まれ感謝の餘り記念にお送り下さいました。

全快者が多いので名高い

美神丸を愛用して幸福に惠まれた方々から毎日數十通の嬉しい感謝狀が本舗へ屆けられると云ふ『論より證據』既に數百萬の方が効果實驗濟で其上に全快者が多いので有名な美神丸を今スグ御愛用下さい。冷え症、月經不順、月經痛、こしけ、ひどい冷え込み、血の道ヒステリー家庭の不和、子寶なき方は手輕に用ひて處女方も奥様方も自宅で秘密に治せる美神丸で一日も早く全快致しませう。

この藥をお求めになる方は振替大阪五七番へ代金を拂込まれるか御注文ならスグお藥を送ります。

同週分を代引で送れと云つて本社へお出しになれば代金と藥を引換の方法でお送りします。

藥店でお求めの際は美神丸と御指定下さい、類似藥がありますから御用心なさい

五週分 一圓八十錢　十週分 三圓五十錢

本舗 大阪市東區南久寶寺町 振替大阪五七番 宮内善進堂

ケシコ・婦人病　全快者が多い婦人藥　美神丸　愛の寶庫

無代進呈　京城日報で見た試藥望れと書いてハガキを本舗へお出し下さい 初めての方一回限り、美神丸一週分と婦人の衛生寶典其の他をタダで送呈致します

主効

きず一切　靴ずれ、腫物　ひようそ、よう　ちよう、くさ　水虫、疥癬　ひゞ、しもやけ　火傷、痔疾

ゆびくすりは普通きず藥と全然配藥内容を異にし永年の臨床實驗の結果、右記の各症に奇効ある事を認められ信用を頂いて居ります。

特に痛む、腫れる、分泌物が多い、肉芽が上らぬ、膿、治りが遅い等の場合にぜひ御試用下さい。貼布直ちに不快な症狀を輕快にし目に見へて効きます。

何くすりの特質により少し厚く貼布しますときず口に溺水、侵入せず化膿を防ぎ安心して水仕事が出來ます。それに繃帯交換の際にも傷口にクッつかずスラスラ剝れますから苦痛なく新生の肉皮をそのまゝに保護し早く治せる特徴があります

全國藥店に在り

二〇錢　三〇錢　五〇錢　一圓

登錄商標

ゆびくすり

本舗 大阪市東區瓦町二 中井一馬藥房

嶋谷汽船臨時出帆

×朝鮮總督府命令航路 仁川出帆代理店日鮮海運株式會社
大連直行（三等七圓）大連、北海道、樺太
嶋海丸 十二月十日
裏日本、北海道、樺太行（各港急行）
設備完備ス
朝鮮鎭南浦出帆代理店朝鮮海運出張所
ジャパンツーリストビユロー
仁川出帆代理店日鮮海運株式會社 電話五三八番
天海丸 十一月三十日 電話五〇番
群山出帆 天海丸 代理店 十二月二日 群山海運合社 電話一四番
木浦出帆 天海丸 代理店日鮮海運出張所 十二月三日 電話八四番
釜山出帆 天海丸 代理店 十二月四日 釜山兒弟商會 電話四〇〇八番
浦項出帆 天海丸 代理店 十二月五日 浦項運輸合社
內地寄港地、境、宮津、新潟、舞鶴、新舞鶴、敦賀、伏木、船川、函館、小樽、大阪、常陸
◆北海道―北鮮線 命令航路（春日丸）
雄基出帆 代理店 國際運輸支店 電話二七番
羅津出帆 十一月 日 代理店 國際運輸支店
淸津出帆 十一月 日 代理店 國際運輸支店 電話一八番
城津出帆 十一月 日 代理店 北鮮商船組 電話一三番
西湖津出帆 十一月 日 代理店 富田商會 電話二八番
元山出帆 十一月廿九日 代理店 朝鮮運輸支店 電話二〇番
十二月一日 內地寄港地 酒田、船川、青森、函館、小樽
◇各船共最新式優秀貨客船ニシテ設備完備ス
切符發賣店へ前記代理店及各地案內所並ジャパンツーリストビユロー本社及代理店へ御申込アリ次第各港航路案內書御送り致シマス、尙出帆時日ニ就テハ都度前記ノ代理店ニ御照會被下度候
神戸市神戸區明石町 嶋谷汽船株式會社

朝鮮汽船出帆廣告
一、釜山出帆
麗水行（急行）每月 午前十時
馬山行（急行）每日 午後八時半
木浦行 各港寄港 每日午後七時半
元山行（急行）月廿回 午前九時
統營行 金城丸 每日 午前九時半
鎭延長 月全 六日、廿日、廿九日 午後一時
竹邊行（每日） 十五日、二十日
九龍浦行（每日） 午前九時 夜十二時
一、木浦出帆
濟州島行 每日午後九時
釜山行 各港寄港 每月午後九時
一、元山出帆
釜山行（急行）月廿回 夜十二時

內大阪商船出帆
內鮮滿優秀連絡船
北鮮門司阪神行
淸津正午發 羅津前日發 門司着翌々日午前
慶興丸 十一月 日
大同丸 十二月五日
北鮮濟州行
河南丸 十二月五日
淸津出帆
淸津、雄基、城津、興南、博多、長崎、鹿兒島、基隆、高雄行
大連、內地直行 日滿連絡日發 朝鮮、滿洲國主要驛ニ於テ船車連絡切符發賣
大連 二十午前 發門司着 翌朝 大連 門司 神戸 十二時發 後一時 早朝
黑龍丸 十二月四日 六日 七日
鴨綠丸 十二月九日 十二日 十三日
熱河丸 十二月十三日 十四日 十五日
吉林丸 十二月七日 九日 十日
扶桑丸 十二月二日 四日 五日
うすりい丸 十二月六日 八日 九日
うらる丸 十二月十一日 十三日 十四日
門司發正午 基隆前翌々日 內臺連絡船
高砂丸 十二月十日
蓬萊丸 十二月三日
門司より神戸行大型船便多數あり（案內書進呈）
京城南大門通二丁目 大阪商船株式會社 京城支店 電話本局（2）一〇三〇
代理店・案內所
淸津 雄基 羅津 國際運輸會社
城津 北鮮商船組
仁川 釜山組
釜山 釜山商船組
ジャパンツーリストビユロー 京城三越 釜山 平壤三中井 安東大和

無駄といふ無駄の整理さるべき今あやふやな石鹼はさけませう衛生品として日用品として、確實に選んで下さい

純粹度九九・四%　世界最高日本一唯 赤ちやんの柔かい肌にも安心して使へます

枠練製法　石鹼の最も正しい造り方です　ずれ易い泡で溶け易くおちずに洗え 他の石鹼の三・四倍保ちます

正價一個十錢　申し分ない品質にこの原價で日用品として理想的な値段です

花王石鹼株式會社長瀬商會

牛田式噴霧器
△最新型、最強力▽ 型各種 在庫豊富
△果樹、蔬菜、園藝、消毒用▽
朝鮮總代理店 鎭泰明商會 京城出張所
京城府黃金町一ノ一八
電話本局三二〇一番
振替京城口座五五〇三番

國策藥業報國
藥は北島へ
（每月商報發行）
京城府本町三丁目 株式會社 藥種貿易 北島藥店
電話②七六一番・振替京城二八五番

補血强壯劑
ライオン純ブドー酒
日本薬局方
オーケー印ブドー酒
帝國大學、醫專、赤十字各病院指定御用

補血强壯劑 参茸トニーク
武田發賣品

ひび、霜やけ、アレ止に

武田の家庭藥 サキシロン

サキシロンをすり込みますと、痒みや痛みを止め、血行をよくして腫れをひき、肌をとゝのへます。殊に水仕事の後などにつけて摩擦すれば、ひゞや霜やけを防ぎます。

一番進んだ國産外傷藥

サキシロンは創傷藥として醫家の愛用するサキシールに、殺菌消毒藥と鎭痛止痒藥とを配した今までにない家庭外傷藥です。

二〇錢　三〇錢　六〇錢　一圓二〇

製造發賣元 株式會社 武田長兵衛商店 大阪市道修町

地方綜合版

古物商を一丸とし 廢品回收に大馬力 平南で組合を結成

【平壌】平南道では今次事變の進展に伴ふ軍需品の增大に鑑み重要物資の廢品回收に徹底強化をはかりもつて資源の供給に一段の努力を傾注すべく道内の古物商を打つて一丸とする強力な機構をもつ重要物資廢品回收組合（假稱）を結成することゝなり、廿八日道内各府郡に對し管内居住の古物商數並に人名簿を作成、卅日までに報告する樣通牒を發したが同組合の創立總會は十二月十日平壌で開催の豫定である

この軍需資源の供給を目的に誕生する廢品回收組合は平壌に本部を置き、鎮南浦外十四郡には支部を設け、顧問に府尹、郡守、警察署長、小學校長、邑面長を據き、各官公署の密接な提携と全道民の眞摯な協力の下に閑却された重要物資の回收を細大漏らさず回收せんとするもので同組合の活動は期待すべきものがある

大邱府會

【大邱】府會招集は十二月三日に決定した、附議案は
十二年度歳入出決算報告、防空費追加
第二部特別經濟追加

釜山商議月例懇話會

【釜山】商議月例懇話會は二十八日午後六時から開催
日本商工會議所常議員會出席の立石會頭、松尾副會頭、上田理事の報告▲管内經濟調査報告▲西尾商業部長の東京、名古屋、大阪、福岡地方經濟狀況視察報告▲石原金融部長の廣島、岡山、大阪、東京各地小商工業者金融狀況視察報告等があつた、なほ當日は午後三時から幹部會を開き五島甚三郎氏を北支、伊藤正一氏を南支に派して實地狀況を視察させることになつた

海州西中學 待望の移轉

【海州】黄海道民の待望久しかつた海州西中學校は本春開設、上町小學校の一部を借り受けて目下授業中であるが、現在教室も二室に過ぎず、柔劍道も出來ず、その上運動場もないので不自由な教育を續けて來たが、幸ひ仙山里の新築場に雨天運動場が完成したので廿九日移轉を決行する事になつた、即ち本館は材料未着のため竣工が果していつになるか見込がつかず、當分本館使用は出來ないけれども雨天運動場は海州一を誇る廣大なものだけに内部を教室、職員室、武道室等に區分してさしあたり不自由を忍ぶ、先づ運動場の廣いのと、裏山があり、更に前面には冬季のスポーツとして唯一の仙山池スケート場があるので發育盛りの少年達の體育向上を目指し心身の鍛錬に努める事になつた

老人縊死

【大田】廿七日忠北沃川郡[illegible]南面玉亭里[illegible]この山里の山麓の立木にチゲの引綱で首を縊つた、同人は五六年來の神經衰弱が昂じたものらしい

大邱農林校 明春卒業生 殆ど賣切れ

【大邱】農林學校の明春卒業生は九十四名であるが右の中八十餘名は既に金組、殖銀、道、東拓、府郡、郡等に就職決定し、うち六名は滿洲國山林局に就職進出することとなつた

南大池干拓起工式

【延安】黄海水利組合では南大池二百町歩の干拓工事につき先月二十七日工事入札の結果飯島組と工事請負契約の上着々工事進行中であるが一日現場で各方面の人々を招待して盛大な起工式を擧行する

平壌 栗

内地市場獨占へ 各地百貨店と特約 鳴物入りの大宣傳

【平壌】[illegible]内地市場を獨占し、既に朝鮮北二[illegible]て價格も[illegible]平南道山林課[illegible]等で[illegible]百貨店と特約[illegible]を知らしめ[illegible]下平見山林課長の手で素晴らしいプランが生まれつゝある

綿羊界不安 羊疥癬病流行

【平壌】平南道には本秋來羊疥癬病が流行、少からぬ被害を出してゐるがこの羊疥癬病とは綿羊の脊髄に寄生蟲作用が起つて歩行が不可能となり、しまひには斃死するものでその[illegible]のもないので目下の處これと云ふ治療方法もないので十月中に斃死した綿羊は[illegible]本道綿羊界に大なる[illegible]

「あるたい節」はどうぢや 川島大將、五年ぶりて北鮮へ

【羅南】廿八日夕方振りで北鮮にやつて來た川島前朝鮮軍司令官は同日午後三時道廳に行つた記者團と會見して次の如く語つた【寫眞＝語る川島大將】

☆……北鮮は五年ぶりだ、非常に變つてゐるだらうと思つてやつて來たが、羅南は別段變つてゐない、變つたのは人だけだ、だが十年ばかり前、十九師團長として約一年ゐた關係からなんとなく懷しい印象が甦つて來る、これから清津、羅津、雄基等の他各地を廻るがこれ等は相當變化してゐるだらうとて樂しみだ

☆……この二、三十年間日本の躍進變化は實に目ざましいものがあつたが、今後に於ける北鮮の躍進は又驚くべきものがあらう、北鮮は今や時代の波に乘つてゐる、日本海湖水化も着々として實を結んでゐるやうだ、かつて宇垣さんが陸軍大臣時代北鮮開拓と日本海の湖水化を提唱したらまるで痴人の夢かの如くあしらはれたものだ、しかしながら今日その夢は現實として現れた

☆……今日はもう既に鴨綠江節なんかの時代ではない、日本海時代だ、一つ「あるたい節」でも作つて見るかネ

☆……書の方かネ……、いや北鮮在任中は隨分あちこちで書かされたので御陰で手習ひが出來た、この頃は偕行社の方もやらん、今度は北鮮の各地と、羅察、間島を觀て回りたい

書生君の手柄

【光州】全南和順郡和順邑生れ張大吉（二七）ほか一名は一ヶ月前府内に流れ込み、各所に出没して盛んに盗みを働いてゐたが二十七日午後八時半ごろ府内明治町金在千方の書生宅に忍び入り、玄關にあつた來客の靴を窃取逃走するところを同家書生が發見、追跡して取つて押へ光州署へ突き出した

積る感激五萬圓 不憲、窓口の赤誠集計

【平壌】軍都府民の赤誠譜——競馬も素晴らしい、廿七日に閉幕した秋競馬は十月まで平壌競馬場の窓口に差し出した献金は[illegible]五千三百七十五圓、[illegible]一千五百六十六圓の馬券賣上高に上り、工場に學園に商店にあらゆる階層からのこの献金に同際しするに感激してゐる

の競馬だけあつて釜山は競馬成績も素晴らしい、廿七日に閉幕した競馬五日間の馬券賣上高は十七萬三千圓、最終日[illegible]二十四萬七千圓を通算すれば實に四十二萬圓の賣上げである

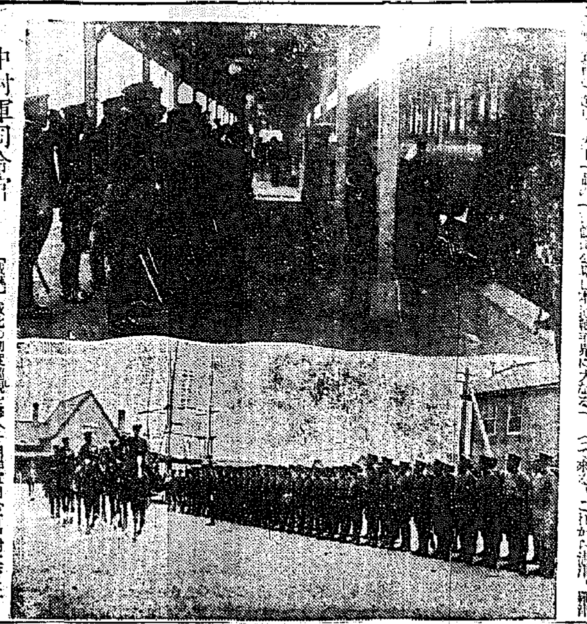

中村軍司令官 咸興部隊へ

【咸興】咸北の初度巡視を終へた朝鮮軍司令官中村大將は廿八日午後一時一分着列車で咸興入りをなし、咸川知事以下軍部官民は驛構内に出迎へ、驛前より明倫通りには軍隊各種團體、男女中等學校生徒整列して歡迎する中を中村軍司令官は馬上豐かに松月旅館に入り、少憩後午後二時旅館を出て、咸南道廳を訪問、ついで旅團、聯隊、憲兵隊の巡視を終へ、同夜は松月旅館に一泊、廿九日午前六時四十七分發列車で京城へ向つた【寫眞＝咸興驛に下車した中村軍司令官（上）驛前に出迎の整列團體】

自動車運轉手 慶南の合格者

【釜山】慶南自動車運轉手試驗合格者は二十八日左の如く發表された
尹正學、金岡勳、吉田清次郎、入田郁蔵、金辰龍、朴目鎮、李秉培、金守萬、崔秉洛、裴正吉、安禎奇、曹用萬、辛炳斗、金奉宇、[illegible]、崔洛南、趙三祚、車鉄俊、李評永、姜成達、李光錫（内地免許受有合格者）梁永圭、金興奉、金在圭、沈宗植、金石鳳、金鳳培、（廣山）貞旭、（試驗合格者）李鍾頑、辛在建、愼東守、金永吉、金宗介、崔正英、李三洪、秋好秀、中島正紀、李化秀、沈龍得、崔伺洛、河成洛、金順福

釜山競馬 今秋の賣上 四十二萬圓

【釜山】流石は南鮮の雄都、大陸

あどばるん

◇……今でこそお膝元の文教課長さんで勿體ぶつてあるけれど、彼が本府屬として屢次プラ下げた時代は頗る附きの茶目公でネ
◇……それでゐて殊勝にもヨク局長官舎訪問をやつてゐると思つてゐたらその頃局長官舎の葉巻がナクなるといふ噂がたつてネ
◇……だから又人は彼のために官舎廻りを止せと忠告したが、彼は首を縮めて僕に入つてゐたものだ
◇……ところが天網恢々といふか彼が或る局長官舎に忘れたマントのポケットから葉巻が出てネ、あの時ばかりは流石の彼も頭を掻いたことがあつたヨ
◇……彼のかうした茶目氣は彼の「ヘナ切れる」やうな智囊がチツト「してゐられなくて飄らしめた」ものらしいが彼にして今あの當時を想出したら微苦笑を禁じ得ないだらう
◇……とはいへ或る日の府食堂での「井阪氏を語る」文敎の課長（鉄山）

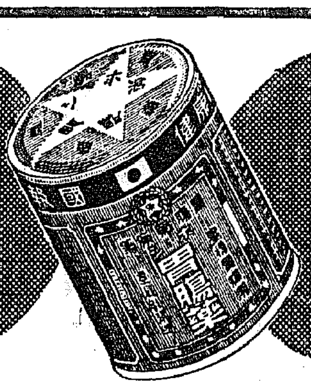

健康は胃腸から

ホシ胃腸藥

健康報國運動 一周年に際して

本社が健康報國を提唱し運動を起してより早や一周年を迎へました。今や各方面からこの運動の重大性が強調されて居りますことは御同慶に堪えません。長期建設の目的貫徹のため今後とも倍舊の御愛顧を御願申上げます。

定價 20 30 50 1.00 2.00 5.00

東京・星製薬株式會社

歯と身体を強化する…

藥用 クラブ歯磨

強力殺菌劑 クロール・カルヴァクロール及びヨードチモール配合

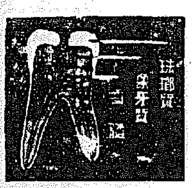

ムシ歯は何故できる？ 如何して予防するか？

歯は磨きさへしたらムシ歯を豫防できると普通一般に考へられてゐます。併し完全に口腔を殺菌清掃しなくてはムシ歯を豫防することは到底できません。なにしろヅラリと列んだ歯列の隙は食物殘滓の絶好の隠れ家となり、口腔内の溫度は又バイキンの繁殖を助けるやうなものです。

もし食べカスがバイキンのために腐敗したら如何なるでせう。先づ第一に乳酸が發生して、上圖に示す如く琺瑯質の石灰質を溶かしてかゝり、若し葡萄状球菌や連鎖状球菌がゐれは（これはクラブ歯磨配合のクロール・カルヴァクロール及びヨードチモールで直ちに死滅します）歯の琺瑯質が溶かされて穴があいて了ふのです。やがて侵蝕が象牙質にかゝると寒熱に刺戟されやすくなり、放ておくと遂に歯髄を冒し、ズキン〳〵とする歯髄炎や歯根膜炎、惡くすると歯槽膿漏になるのです。

かうしてできるムシ歯の豫防には如何しても殺菌消毒力の確かな歯磨の選擇が必要であることでお判りでせう。その意味で殺菌剤と殺菌効力を明かにした藥用クラブ歯磨がぜひとも御家庭に必要であるわけです。

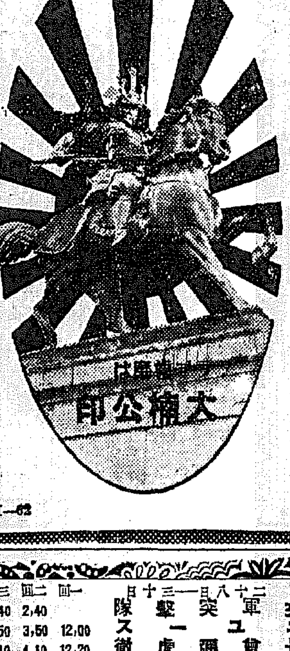

H—62

衛生と…
健康増進のために一日も缺かされぬ

歯 磨の使命がますく重大となりました。口腔衛生の保全はもちろん、すゝんで身体の健康を強化する歯磨が体位向上の秋……要望せられてゐますその意味から心ある方々は藥用クラブ歯磨なら殺菌清掃力が強くて安心だ……こますます賞用せられつゝあるのもむつこもであります。

★なぜなら配合せる専賣特許の強力殺菌劑クロール・カルヴァクロールとヨードチモールは作用一〇、〇〇〇倍に淡めてさへ腸チブス菌や結核菌や化膿性球菌類歯槽膿漏の病菌である化膿性球菌類を死滅するほど優秀なのですから…

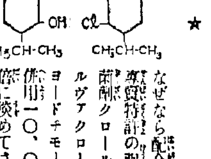

その上、クラブ歯磨は並はづれて秀れた淨化力と滲透力を備へ、ムシ歯のバイキンを死滅さすのはもちろん歯グキを強化して歯槽膿漏を豫防し爽快な香味は口臭、口熱をさり食慾を増進させるのです。

クラブコトモハミガキ
クラブ煉歯磨…………十セン 十三セン 以上各種 十八セン
クラブ半煉歯磨…………廿五セン

京龍館
十二月二十八日より三十日
女二長か つ ほ れ 人 生
軍 ュ 彌 虎 撤
突 擊 ー ス 隊
一回 二回 三回
12.00 2.40 6.40
12.20 3.50 7.50
1.35 4.10 8.10
5.25 9.30

黄金座
十一月廿日より十二月五日まで
二女 性 行 路
二忘 れ ら れ た 顔
燃ゆる 黎明
ュ ー ス
6.20 1.50
6.30 2.00
11.00 3.15 7.45
12.20 4.35 9.05
12.30 4.45 9.15
午前中入場者三〇錢均一

明治座
十一月二十八日より上映時間
二花 嫁 は 紅 衣 裳
二防 空 國 民 讀 本
美 枝 子 の 兄
ュ ー ス
一回 二回 三回
2.30 6.30
11.00 2.49 6.49
12.34 4.23 8.23
1.13 5.02 9.02

京城劇場
次興行準備ノタメ休演致シマス

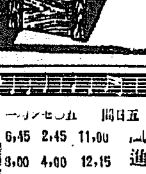
守國 式 鉄線荷造機 常鉄荷造機
荷造絶対防止
京城府吉野町
代理店 湯澤商店
電話本局大三四七

朝日座
十一月三十日より三日間
宮川左近坊 松屋軒小築
浪曲の変わり種
大才兒左近坊と浪曲の日本一の…

中央館
廿九日より四日間
大 謎 無 妖
毎日 の 法 魔
二 殺 人 者 地
ュ 事 件 仁 義 獄
ス ー
第一回 一一、〇〇
第二回 二、〇〇
第三回 七、〇〇

浪花館
三十日封切
最後の審判
陽氣な街
ニュース
龍虎日本晴

喜樂館
十一月二十六日より
呪 踊 街
文 字 年 風
る の 三 七 旋
ニュース

ワカゲキ
十一月二十八日より
白 銀 の
大 陸 突 進
ュ ー ス
吾 亦 紅 續 映
6.45 2.45 11.00
9.00 4.00 12.15
9.05 5.05 1.20
9.15 5.15 1.30

偏食の子は丈夫に育たぬ！

料理の仕方で・嫌ひを好きに…

お子さんが發育して行く爲には色々な榮養素を、食物から採らねばなりませんから、榮養が片寄らぬ樣に偏食を、是非なほす必要があります。

食物の形が嫌ひな場合は、その形があらはれない樣に、細かく刻んだり、挽いたりして御覧なさい。例へば魚が嫌ひなら、すり身の團子に味の素を入れて油で揚げて見ると言ふ風に、料理の仕方を變へて見るのです。

香が嫌ひなら、生姜のしぼり汁を入れれば、生ぐさは消へます。とにかく、まづい惣菜で、こりさせない爲に味の素を利用して、いつの惣菜も氣に入る樣に工夫する事は偏食を防ぐのに、一番必要なことであります。

宮内省御用達　味の素本舗　鈴木商店

味の素

（登錄商標）

昭和の常識

日獨伊防共協定は、英米や佛ソの[illegible]の如き「[illegible]」はないが三國魂の盟約ゆえ他國は[illegible]る

仁丹

冬

の健康に備へる

消化と毒消し口薫の仁丹の素晴らしい効果

これから、ぐん／＼寒さが増すに從つて、健康上に種々の弊害を起し易い、それを徹底的に除去するには、まづ抵抗力の強化を計ることが何よりも根本的に肝要です

仁丹には、その抵抗力を強化する上に絶對欠かしてはならない要素を濃縮、含有してありますから、毎日の御常用は期せずして、眞の健康を招來する結果となります

風

邪が流行してゐます、さてその豫防を完全にするにはどうするか

体内に榮養分が不足すると、まづその症狀の一つとして風邪を引き易いことです、その風邪が昔から言ふ萬病の基、だからうつかり出來ません

仁丹を常用してゐると、その強力な榮養分をもつて、体内の機能を強化しますから風邪をひかず、罹つても直ぐに癒つてしまふことは確實です

傳

染病も亦、今が最も危い時季、腸チフスは十一月十二月の両月が一番多い

野菜から、刺身から、お壽司から、何時、何處で、どんな經路からあなたのお口へ恐ろしい腸チフス菌が侵入しないとも限りません殊に、この月から來月へかけて全國的に罹患者が一番殖えると云ふ統計は深く考へさせられ、自ら注意心を喚起することゝなります

悪疫に、毒消しに殺菌力の徹底的な効果を期する仁丹を、必らず食前、食後にお召上り置き下さい、後顧の憂、更になき御要心の爲めに

防共國に唯一の防共容器

添附進呈

防共容器

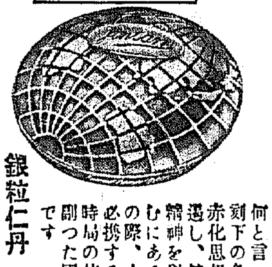

銀粒仁丹五十錢に添附進呈

何と言つても刻下の急務は赤化思想を防遏し、健全な精神を以て臨むにある、この際、本器を必携する事は時局の使命に則つた國民章です

体育容器

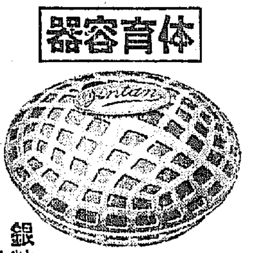

銀粒仁丹五十錢に添附進呈

銃後の護りはまづ体育向上に専念することが何より緊要、その爲には我々銃後國民に体育向上の観念を强記するこの容器の必携が最適です

最寄りの薬店で早速お求め下さい

趣味と學藝

朝鮮に於ける芝居

儒教の影響で發達も中斷

中山巍氏筆

朝鮮文化の 將來と現在 ② 座談會

出席者

村山知義(小說家)
林房雄(小說家)
秋田雨雀(文學者)
張赫宙(小說家)
辛島驍(城大助教授)
古川兼秀(本府圖書課長)
鄭芝溶(詩人)
兪鎭午(普成專門教授)
林和(評論家)
李泰俊(小說家)
金文輯(評論家)
寺田瑛(本社學藝部長)

【村山知義】芝居は新派と新劇があるはずですが……

【兪鎭午】新劇は田舍にもありますが、主として京城にあります、また、新派、新劇以外に唱劇といふのがあります

【村山】新派劇、新劇も內地の新派の影響を受けて出來たものですか

【鄭】さうです、新派も內地の影響を受けて出來たのです、東京留學の連中がもちかへつて始めて新派劇が生れたのです

【村山】その新派以前にどういふものがありますか

【鄭】どういふやうなものつて、寄席みたいなものがあつたのです

【村山】その當時、獨立した劇場はなかつたのですかね

【鄭】公にせられた劇場では[illegible]、音樂もありましたが、それ以外にはなかつたのです

【村山】音樂[illegible]あつたのですかね

【鄭】特別な劇場がありましたね、劇といふよりも村芝居で、脚本[illegible]でもつて[illegible]へるもので、今でもあります

【村山】その脚本が文字になつてゐるのがありますか

【鄭】一部にありますが、一般朝鮮の文化、つまり芝居は支那の影響を受けたのです、最近は內地の影響を受けてゐますが……

【林房雄】內地の昔、朝鮮の影響を受けたのですよ

【秋田雨雀】田樂、田植なども昔踊つたものです、內地にはから[illegible]したものや歌舞伎類がありますが

【林和】田舍に民族劇、つまり田樂です、小さい鼓を叩きながら踊るのがあります、こゝから約二十里位離れたところです

【秋田】それを見たいものですね

【林房】それは面白い踊りで、その格好つたら、手の振り方、足の踏み方、丁度姿の收穫振りそつくりです

【村山】僕の一番の疑問は、朝鮮に踊りとか唄とか、さういふものと結びつかぬ純然たる劇といふものはなかつたかといふことです

【林和】踊りに人形と假面を使つてゐるものがあります

【鄭】それに假面劇で、踊りと、それから歌に劇詞が入つて、二つがまち〳〵になつてゐます

【村山】面は僕の家にもあるが、獨特だね

【秋田】木の面もありますか

【林和】紙のものがあります

【村山】[illegible]

【林和】[illegible]

【鄭】[illegible]

【林房】[illegible]

【鄭】平壤にあります

【村山】それは朝鮮在來のものでなく內地の影響を受けたのでせう

【林房】されば、どうしてやつたのですか

【鄭】僕の考へでは、この假面劇は、それは新羅時代の記錄にも殘つてゐますが、假面を使つて踊るところが內地の獅子舞ですね、それ鳳山にも假面劇があります、それを非常に似せて、とても素晴らしいものにしたのです、あの非長な身振りは鳳山の假面劇の特長でせうね、それが大陸の古學者の話では、高麗時代まであつたといふのですが、李朝時代になつて、それが中斷になつたのであります、その時代には儒教が盛になつたので、かうしたものは李朝の時代に中止になり、かうした非常に藝術的な面に對して[illegible]といふのを非常に[illegible]言つたのであります、[illegible]のも、[illegible]から[illegible]のです、[illegible]です、公に昔[illegible]でした、こんな具合で中斷になつたと思はれます

【村山】雅樂以外にさういふ音樂民謠的なものは一つも保護されなかつたのですかね

【林和】宮廷があるだけがありです

【鄭芝溶】朝鮮[illegible]李朝になつて統一されたがために、朝鮮の文化劇團文が壅れてしまつた、卽ち儒教政治がかういふやうなものを非常に輕蔑したので、鳳山の假面劇などもその中斷されてしまつたやうな譯で、朝鮮には音樂とか劇文學とか今日もなほ殘るやうな何ものもないのです、舞踊の方では、この頃稍大陸から劇的要素が入つてゐます

東京にて

足立源一郎

秋の京城、朝鮮の風光を滿喫し[illegible]東京風景に忘れ難いものでした。東京もめつきり寒くなり、スキー行の氣がまへをしてゐます。京城も寒くなつたことでせう。

『文學者』生る

文藝雜誌『文學者』が來春一月號より創刊される、同人はそれ〴〵の文學的立場にあり、或目標のために偏した文學運動といふやうなものではなく、銃後文化の一翼として正統公明なる文學發展のため微力をつくしたいといふのが目的で事務所は東京市小石川區大塚坂下町二四榊山潤氏方に置き、同人として名を列してゐるのは次の諸氏である

伊藤整、和田傳、坂垣直子、上泉秀信、春山行夫、田邊茂一、丹羽文雄、中村武羅夫、本多顯彰、楢崎勤、德永直、室生犀星、德田一穗、船川勝次郎、岡田三郎、福田淸人、尾崎士郎、淺野晃、尾崎一雄、榊山潤、大鹿卓、水野成夫

新映画評 美枝子の兄 大船調豐かな作 大船作品

『美枝子の兄』大船映畫、野田高梧が小津監督のため執筆したシナリオをその愛弟子原研吉監督が撮影した〝戰線の小津監督に捧げる一篇〟といふので大いに期待したのであるが――

富山學校の教授野島計三(齋藤達雄)は妹美枝子(水戸光子)のためにピアノを買つてやる(借ピアノの損料が拂へないで持つて行かれたのにピアノを買ふといふ話は鳥瞰的だ)が、質にしてゐた翻譯料がフイになつたので學生から預つた旅行積立金を使ひ込んで苦慮する、美枝子はその金を神田の牧田(河村黎吉)に借りるが、その條件に押しつけられてゐた縁談を承諾することになつた

いかにも甘い內容の淺さである、ピアノが小市民生活の幸福を象徴したやうな時代ならいざ知らず、餘りに現代の社會情勢から游離してゐる、それも監督がそれだけ對象との距離をおいて描くならよいが、これは近眼的視野でこの兄妹の小さい愛情に足踏みしてゐる、それからこの映畫の致命的な缺陷は俳優の年齡で齋藤達雄、水戸光子、葉山正雄の三人が兄弟で河村黎吉が彼等の叔母といふ相當無理なキャストだ

そこへ野島の親しい同僚吉川(三原純)が出て來る、野島に無理させてピアノを買はせたのがこの男で、學生の金を流用するのは許されるべき便宜主義だといつたり、美枝子が嫁ぐと聞いて缺勤屆けを書いて旅行に出かけようとしたり實に困つた教授である、新人三原もこの調子では駄目だ

次にいけないのはセットである、殊に野島の家の前の坂道などひどい、お粗末極まる上に足音がみな板の間を歩く音なのだから……

尤もこれは錄音技師の不注意だらうが、半ば音樂映畫といひ度い位大事なピアノ演奏と共に、今少し細心な注意が欲しかつた、以上アラ許り拾したやうだが、成程この映畫の部分〳〵には小津調の機微な人情が美しく盛りとりされてゐるし、筋の段取りも整然としてゐて終末は例によつて話の分つた叔父(河村黎吉)の取計らひで縁談は取消され相思の美枝子と吉川との幸福な會話が暗示されて目出度なのであるから、メトロの佳作『花嫁は紅衣裝』の添物としてなら好い番組だらう(浮)――明治座上映中

軍事異色篇『鐵火部隊』

日活多摩川 田口哲監督作品 映畫『鐵火部隊』は海軍當局の絶大な後援指導の下に着々撮影の進捗を見せてゐたが、多摩川原に建られた〝支那家屋の敵陣地〟のオープンセットに於ける撮影を完了、特に見るべきは橫濱浦飛行場建設工事シーンで同撮影には土方延人員千五百名、同飛行シーンに飛行機、水上機八機、陸上機延三十機、米國製最新機二機、小銃四百五十挺、輕機銃十挺、裝甲自動車戰車各三臺、青年隊員三百名の好意出演等で更に戰鬪シーン空中戰シーンの撮出指導には根岸浦の空中戰に參加した某少尉が協力してゐる、又霞ヶ浦附近の海軍飛行場撮影工場に參加した一週間に亘る大ロケは凄絶無比實戰を彷彿せしめるものがある

間奏樂

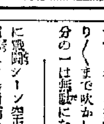

目下『日本人』に出演中の桑野通子、スマートな洋裝にシツクなスカーフと云ふ端麗のスタイルで颯爽とスタヂオに現れる、之を目ざとくみつけた三宅邦子が走りよつて『マアいゝスカーフね、買つたとこ教へて頂戴』と聞く、いささか得意の桑野『あらいやだわ』と返事すれば三宅すかさず『いやだなんて意地惡ね』に桑野『新井屋だわョ』『まア』

大都の新スター

【近代女性十一人揃ふ】

戰進の新春第一線に進出させる可く募集した大都の新進女優十一名が入社と決定、左の通り發表を見た、何入社が期せずして十一月で、しかも十一名入社と、１が一つくめなので、名稱一一、一グルッペと命名、十四年度のホープとして賣出す事になつた

石狩乙女(廿五歳)伏見佐代子(十五歳)岩谷淑子(廿一歳)山田光子(廿歳)岡夢路(十九歳)成田昭美(十九歳)原良代(十九歳)小町榮子(十八歳)井上智惠子(廿歳)浮世柳子(十八歳)小林ゲル子(十八歳)

不連續線

この無駄

どこにでも無駄はある。その無駄を更生させるところに、工夫が必要になる。煙草を吸ふといふことも、見方によつては無駄に違ひないが、專賣局といふものまで出來て、それで相當な國庫收入をあげてゐるところを見れば、先づ生活必需品と考へるのが妥當であらう。

こゝでは兩切煙草を問題にするのだが、あの兩切を、パイプでのんでゐる人が何人あるだらうか。當然、指でつまむあたりは熱くなつて、ポンと捨てねばならぬ。ぎり〳〵まで吹かしたとしても、四分の一は無駄になる。氣どつた男なら半分位で棄てゝ仕舞つて、喜ぶのは、停留場附近にゐるチゲ君だけといふことになる。

ところが、あれをパイプで吹かすとしたら、パイプに挿つてゐる部分だけが無駄になつて、指で持つて吸ふ時よりは遙かに無駄が少くて濟む。

こゝが大切である。パイプで吸ふ場合にしても、その殘つた吸殼を、水の入つた灰皿へジユツと葬るやうなものを用意して置いて、それに並てたら蓋をするやうにすれば、ちやんと原形のまゝに殘るから、家庭では煙管につめて吸ふことが出來る。

世智辛いやうだが、こんなことも考へる必要[illegible]

新決定を本格的に完成、近く公表する運びとなつた

◇――大船野村浩將監督の『[illegible]太郎』で和子に扮する高杉早苗は今回はその洋裝を廢し三つ組に編んだおさげの少女から桃割れに黒襟の料理屋の女中或は新中劇〝女國定〟で切天神の著に手甲脚絆、振分合羽に男裝と云ふ女俠振り等日本趣味の扮裝を細緻してそれ〳〵の役柄を充分に發揮してゐる

◇――大船佐々木康監督『女の友愛』では音樂映畫としての新分野を拓くべくアコーデイオンの松原千加士が出演、東山光子が『雨のブルース』を獨唱し、音樂によつてレヴユーの踊子や樂士達の個性、感情と生活の交流によつてそのアトモスフエアを醸し出してゐる

◇――天中軒雲月映畫初出演による浪曲映畫として多摩川が準備を進めてゐた伊賀山正德監督の『祖國の花嫁』は此程雲月のプリレコ試寫を行ひ大成功を納めたので左のキャストでクランクを開始した

高勢實乘(村田知榮子)西川秀造(里見かほる)弘子(星美千子)健次郎(前田キリン)高野の父(山本嘉一)小學校長(高木永二)三公(西春彦)平公(菅井一郎)小林(笠原恒彦)成田(由利健次)お蝶(松平富美子)

◇――多摩川が明春劈頭を飾る大作として[illegible]監督の下に準備を進めてゐた竹田敏彦作『制服の街』は[illegible]監督が渡支するので[illegible]監督が代つて製作に着手することゝなり、[illegible]は大體決定した

◇――[illegible]『[illegible]』[illegible]ランク開始した

今週番組

明治座(五日から十一日まで)▲松竹大船作品三宅邦子、東山光子、德大寺伸主演『女の友愛』▲ワーナー作品ケニー・ベーカー主演『ドッド君乘り出す』

映畫ニュース

◇――これぞ銃後日本國民に贈る眞の國民映畫』と時局下映畫製作者の決意にかけて新興東京が發表した『日本の魂』は時局社會的傾向の推讓に推讓を重ねた脚本部が名稿を脫稿したが、これに先立ち、六車所長以下首腦部の企劃、演出陣は斯くして決定を見た正月以降作品が僞りにも充實せるラインアップとなつた結果、この大作の公開の時機を失しては、との建前と更に本年度として『英靈記念映畫』としての意味も加へて、茲に斷然これを十二月中に公開と急に決定、直ちに『日本の魂』製作協議會を特別に開催、監督、キャストの詮[illegible]

今晩のラヂオ

六時お話(東)〝支那の軍隊〟▲六時二五分講演(東)宗村丑生▲七時三〇分國民歌謠(大)その火絶やすな▲七時四〇分講演(北京)澤正治▲八時管絃樂(大)大阪放送管絃樂團▲八時三〇分時局講話(東)防共の卷▲八時四〇分靑年の時間(東)經濟土方成美▲九時滿洲民謠(ハルビン・新京)

豆談義 母の存在

現代の社會又は國家の爲に、何等かの貢獻を爲さんとして、日夜心を碎き、身を挺して働いて居る父親の仕事も、大切なものでありますことは、申すまでもないことであります。次の時代を作る爲に、卽ち新しき社會、新しき國家を建設致します爲には子供を立派に養育して行かうと苦心して居る母親の仕事は、決して父親の仕事に負けない重要なものであると思ひます。それにも拘はらず、此の大事な母親の立場が重要視せられず、父親の立場だけが重く見られ勝ちなる今日の社會通念の全く誤れるものと思ひます。此に於て、我々は次の時代を育てるものとして、母親の仕事の重要性を再認識せなければならぬと思ひます。昔から歷史上に現はれた偉い人とか、志士仁人とか、偉人とか、英傑とか謂はれる人の背後には、必ず賢き母親のあつたことを見逃すことは出來ません。婦人の責任は實に重大と云はなければなりません。(朝鮮の敎育研究十一月號渡邊信治氏〝昭和婦人の敎養〟より)

隨筆 今昔【1】

岡田三郎

今度の休暇であつたか、或る役所で晝食を手辨當にしようとの運動か、おこつたといふやうな話をきいたことがある。またつゞけられてゐるか、どうか知らないが、その當時新聞にまでも、でかでかと出てゐたことでもあるし、やつぱりつゞけられてゐるだらうと想像される。さういふことから、ふと、そのむかし腰辨といふ言葉のあつたことが思ひだされたりもする。腰辨といふ言葉は、あまりいゝ言葉ではないと思ふが。

もつとも今と昔とでは、手辨當と腰辨當と、その意味はかなりちがつてゐる。現在の非常時局を克服し、國策の遂行に資するための手辨當運動は、むかしつかはれた腰辨といふ言葉のもつ輕蔑では、律することはできない。むかしは生活の貧苦からうまれた腰辨であつた。いまの手辨當運動も、もちろん個人の生活から發足さるべきはずはないが、より一層に精神的要素が加味されてゐるやうに考へられる。時局にともなふ積極性が、そこにはある。すべて國家的見地に立つてゐるともいへる。

むかしの腰辨といふ言葉のたゞしい起源については、つまびらかにしないが、安月給取を輕蔑するい意味の含められてあつたことは、いなめない。腰辨階級ともいはれてゐたやうである。およそ三十年もむかしのことであらう。なんだかんだの神田橋、朝の五時頃きてみれば、破れた洋服に、辨當箱さげて、てくてく歩きの月給九圓、云々といふ流行歌が、箱根の山は天下の險の曲譜で、うたはれてゐたことを記憶してゐる。當時の不景氣な世相もうかがはれる歌詞。

むかしの手辨當といふものは、もともと各自個人個人の生活事情から出發したことである。今度の手辨當運動は、どこかの役所でやりだしたがつて、上も下もなく、全部こぞつての劃一的な運動のやうである。しかし、それだけにわけへだてなく、氣持よくやれるだらうと思ふ。たゞ各自の辨當心をさへ、積極的に抑制することが出來ればいいのである。

そこへ行くと、むかしのは、個人個人の生活事情から出發したもののだけに、氣持よく、さらりとはいかなかつたのではないかと思ふ。いはゆる腰辨階級だけが、分量のすくない冷飯の手辨當で晝食をすまし、その一方、上級の人達には、多くはそれらの下級者には拘りなく、思ひ思ひの食事に口腹の慾をみたしてゐたものであらうと想像される。

日露戰爭後の或る地方で經驗した一例にすぎないが、或る官廳で、官舍ずまひをしてゐる上役たちの爲には、それぞれ充實した辨當を、時刻を見はからつて小使が各家庭から、ひとまとめにして運んで來る習慣になつてゐた。その一方では中學卒業程度で雇員の日給五十錢、屬官の初任給十八圓、それから少しあがつた連中と、これらおしなべての下級組は、めいめいに辨當持參のため、實質よりも見えにとらはれ當時はやり出したアルミニユームの薄手のものを、立派な風呂敷につゝんで、何氣ないふうに小腋にはさんで登廳するといふ遣ひになる。この下級組の手辨當は、平生の半食分にも足りないのである。上級組も下級組もおなじ食堂で晝食をとることになつてゐたが、家庭內に於る常食とほとんど大差ないと思はれる程豐富な內容を持つ大きな瀨戶の三つかさね辨當を前にならべて、ゆつたりと滿足さうに食事をする上級組と、うすつぺらなアルミニユームの辨當の片隅につめた、わづかばかりの佃煮か何かで、二三分のうちにさつさと食べをはる下級組との對照は、この二組の間の距離を、あまりにも露骨に感銘としめてゐたものである。

家庭頁

深み行く秋! 感冒季節來る

風邪は餘病が恐ろしい

感冒肺炎は死亡率四〇%

季節はやうやく晩秋を踏へて來まして、漸々と冬の來るを思はせます。日中と朝晩の溫度の差が甚しい爲、昨今感冒の罹る人が大變多く、殊に腺病質の方や室內に籠り勝の人に、呼吸器病が段々流行の兆が見えます。醫療統計の示す處では『感冒に始まる』と言つても過言でない程、凡ての病氣に觸れる人は少くないのです。

感冒 は昔から萬病の因と言はれる位で、現在でも的確な療法がなく、罹病中に餘病を惹起す事も甚だ恐いのです。例へば感冒から呼吸器病、結核などの病氣が起ることはあり勝ちで、中でも多いのが肺炎です。感冒から起る肺炎は多くの場合甚だ惡性に經過し、死亡率は四〇%以上に上ります。殊に老人子供などの樣に抵抗力の薄弱な者は感冒から肺炎を起せば、その危險率は想像以上です。

從つて秋から冬にかけての健康上の第一に感冒を豫防することで、それには平常から呼吸器粘膜を强壯にして、惡病に對する抵抗力を强めて置くことが、何よりも大切なことです。

呼吸 器の抵抗力を强化するには、皮膚の保溫もさることながら、[illegible]が第一に必要です。殊に抵抗力と關係の深いヴイタミンAとDを補給して、皮膚と粘膜を强め、感冒菌や結核菌の侵入に對して堅固たる反撥力を擧ぶのが一番大切です。ヴイタミンAとDが平常から充分に體內に蓄積されてゐると、呼吸器の上皮細胞、卽ち鼻や咽喉の粘膜が[illegible]

處が 晩秋から冬にかけては太陽の紫外線は薄くなり、新鮮な食物も段々少くなりますので、不知不識の裡にヴイタミンADの缺乏を來し、その爲に呼吸器の抵抗力を弱める結果になり易いのです。從つて保健上、ヴイタミンAとDの補給が益々必要とされ、呼吸器を丈夫にする目的に純粹のヴイタミンAD劑として定評ある『理研ヴイタミン』が盛んに賞用されます。

喉や氣管支の粘膜が丈夫になつて、風邪をひき易い人も引かなくなり、引いても輕るくて濟み、また肺炎のやうな危險な併發症に對して頗る安全なことが、多くの實驗で立證されて居ります。

『理研ヴイタミン』は理化學研究所の製品で、純ヴイタミンAとDの榮養劑で、日本人に不足勝ちのヴイタミンADを正しく補給します。子供に服ますヴイタミン劑としては、小粒で服み易く消化の良いグロビユール球入の『理研ヴイタミン』が一番好適で、朝と晩に一球宛含ませて置けば充分です。(小供用小粒製品あり)

多忙の人は 過勞に御注意

抵抗力減退に備へよ!

[illegible]の活動も劇烈な努力を要する時になりました。[illegible]

過勞と結核

疲勞が重なると第一に抵抗力が減退して來ます。一寸した原因で風邪を引いたり、病菌に蝕まれます。過勞から結核に犯されることが大變多いといふ事實があります。疲勞の蓄積を防ぐ道は休養をとることと榮養を補給して、身體に力をつけるの二途しかありません。時局柄休養が望むべくもないとしたら、正しい榮養法こそ多忙の人に益々必要な保健術です。

この點に就いては平常の周到な心懸けが必要です。朝から晩まで家庭を離れて居られる御主人の爲に體力の資ひとなる豐富な榮養を補給して下さい。

榮養の充實

榮養食が必要だと言ふのではありません。[illegible]

食卓に備へて

『理研ヴイタミン』の一球中には七七〇〇國際單位、すなはち鷄卵二十五個、又は牛乳一升四合に含まれるヴイタミンAを含有し、[illegible]

兒童に榮養を

事變の影響もあつて 子供の體位が低下

事變下の我が國では最近小學兒童の結核や肋膜炎による缺席者が多いと言はれ、中には一級中に十八人もかういふ病氣で休んでゐる學校があると言はれます。戰爭への關心から、子供は子供でハリ切り勉強にも運動にも勵み、生活にユトリが失はれてゐるが、結局物價の昂騰と人手缺乏の多忙の爲の榮養不良も重大な原因でせう。

◇

歐洲大戰後にも獨逸都市ではヴイタミンA缺乏兒が激增し、學童の肺結核が增加したとの報告があり、歐洲大戰中、獨逸兒童はヴイタミン缺乏の爲、著しく體位低下を招いた事は隱れもない事實です。事變の影響が兒童の體位低下を招くことは最も警戒すべき傾向で、子供には是非共榮養の强化策を與へたいものです。

◇

殊に之から冬を迎へて益々ヴイタミン缺乏を招き易い季節ですから、特に御注意が大切です。有名な『理研ヴイタミン』は純ヴイタミンAとDの純粹劑で、斯うした榮養不良から來る體位低下を未前に防ぐ目的に最近盛んに賞用されます。服み易く消化の良いグロビユール球入りで弱いお子樣にも安心です。

◇

御試しほんの一球宛お與へになつてご覽なさい。ヴイタミンADの作用で、呼吸器が强くなります。風邪をひかなくなります。榮養が身につき、發育が良くなります。また體力が强くなり、骨格も正しくなります。日光に惠まれない都會地の兒童には特に必要な榮養です。子供の服用に便利な小粒製品が發賣されて居ります。(藥店にあり)

一球

中には七七〇〇國際單位のAと之に應ずるDを含み、之を他の食品に較べますと、牛乳一升四合、又は鷄卵二十五個中のヴイタミンAに匹敵する大量を含んでゐる譯です。好都合に內容が純粹で濃厚ですから、服用量は僅か朝夕一球宛で充分で、ヴイタミンADは迅かに體內に吸收されて、呼吸器粘膜を丈夫にし病菌に對する抵抗力を强め、從つて少し位の寒さでは風邪などひかぬ、また風邪を引いても肺炎などに移行せぬ安全性を獲得出來ます。

『理研ヴイタミン』は四十球、百球五百球、千球入の四種で、婦人子供には小粒製品、五拾球入壹圓二十錢、百球入貳圓五拾錢が好適です。藥店にあり。總代理店東京大阪株式會社千歳商店(振替東京七一二番)

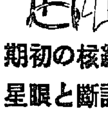

結核の初期 診斷と眼星

最近結核の初期診斷に眼疾の有無が大層重要視されて居ります卽ち結核の初期には眼星(フリクテン)が現はれることが頗る多く、眼星は腺病質兒童が罹り易い點から見ても、この事實は充分首肯かれます。從つて時々眼星に罹るやうな子供には、結核の疑ひが濃い譯で、大事に到らぬ裡に、身體の抵抗力を强めるヴイタミン榮養法が大切です。

阿波共同汽船出帆
十六日正午大連、天津、大連、[illegible]
神功丸 十一月一日午前出港
第三齋丸 十二月六日午後入港
○朝鮮郵船局主要驛ニテ乘客並ニ船車連絡運賃取扱仕候貨物取扱
船切符發賣所京城三越支店 ジャパンツーリストビユーロー案內所
代理店 野口商會 [illegible]三七番

大阪商船出帆
京阪行 十一月 日 江丸 / 十二月一日 江陽丸
釜山・浦行 [illegible]
內地各地行 十一月 日 [illegible]
大阪商船株式會社仁川代理店
株式會社 慶田組
電話 四二一番 七一二番(出帆、入港) 二九八四番(貨物) 二七〇番(現場)

貯金報國
株式會社 朝鮮貯蓄銀行
振替京城二一〇〇番 電話本局②〇一〇〇番

義手足 コルセット
技術優秀
改良セル製品 進步
御申越次第カタログ送呈
御希望ニ拘ハラ技術資格保證・標準程、十日以內完成
京城長谷川町 高野義肢製作所

京城婦人病院
顧問 ドクトル 工藤武城
院長 醫學士 松本泰治
京城府北米倉町九四番地
電本局 二四八二 三八九三

御進物に おみやげに
西洋生菓子
龜屋・金剛山

クロダ齒科
齒科一般及レントゲン科
京城本町一丁目ビル二階

柳生旅日記 (13)

小金井蘆洲 演　若槻六郎 繪

娘の腕前

首實撿人の早技に心憎く思つた十兵衛三蔵、一つ打込んでやらうと、既に立出でようとした時

「私がお相手をいたしませう」

といふやさしい女の聲。一同が見ると、群衆を押分けてそれへ立出でたのは、年の頃十八九にもならうか、色は雪の膚を欺くばかり、緑の黒髪の濡羽色の如く、眉根を見せる三國一の富士額、昔、高士額が美人に資格の一つの條件だつたさうですから、瓜實顔とでもいふのでせうか――丹花の唇、笑靨の跡、文金の高島田、矢絣の振袖、縮緬の衣服に緋の帯を立矢の字にしめたのは、いかさま武士の娘と見えます。

「ヤア女が出た／＼。どうだい、美い女ぢやねえか」

「ウム、女が出るとは珍らしい。どうするか」

と見物は眼を圓くして見てゐる内に、静かにそれへ進んだ彼の美人

「お代は十二文こゝへ置きます」

「いよう、素敵な美人だな。ところで得物は何だね、木刀か竹刀か」

「イエ木刀は用ゐませぬ。私はこのお扇子でお相手を致します」

といひながら帯の間から取出した女持の扇子。

「なにその扇子で相手……拙者は鎚や鉞ではないから、扇で迫つても逃げないが、それでどうなさる」

「この扇で、あなたの首をその穴から下へ消えぬやう、そくひ付けにいたします」

「冗談云つちやいけない、板や紙とは違ふんだ。そくひ付けにされてたまるものか、さア、出來るものならやつてごらん」

と浪人はそのまゝ臺の下へ潜つて、ぬツと穴から首を出した。十兵衛先生、この婦人一體どういふことをするかと見てゐる内に、扇子を右手に持つた件の美人、しばらくの間臺の上の浪人の首を見詰めてゐましたが、やがて

「ヤツ」といふ氣合の聲がかゝつた。途端に、浪人の首は、ペツと穴から消えたかと思ふとさうでない、首は臺の上に出たまゝで、ヤツといふ聲と一緒に女の手から飛んだ扇子が、見物の眼にも留まらぬ早業で、穴と首の頸との間に挾まつてゐる。浪人は眼を白黒してその扇子を取らうと焦つてゐますが、糊で打付けたやうでピクとも動かない。見物一同は感心をして

「ヤア、首が動かなくなつた。大した女ぢやねえか、ヤツと云つたら、あの扇が飛んで行つたんだらうが、まるで眼に見えなかつた」

「さうよ、大した腕前だ――ヤーい首實撿、そくひ付けにされたら、十二文出して木刀で打つたくぜ」

「俺は鐵砲で撃ち殺すぞ」

などとゲラ／＼笑つてゐる。

「コレ／＼待て。こんなところを打たれてたまるものか――うゝむ、うゝむ……」

と力を入れて首を抜かうとするが、押すも引くも出來ない。娘はニッコリ笑つて

「首實撿のお方、いかゞでございます、これがそくひ付け……」

「これはどうも……誠にはや……」

「かうしてしまへば、あなたの首を斬るも突くも心のまゝ、女の私でさへこの位のことは出來ます。先刻から聞いてをれば、人もなげなる大言壯語、みせしめの爲め五六日さらしておいでなされませ」

「うゝむ、冗談ではござらぬ。どうか御勘辨にあづかりたい」

「以後に行ひを愼み、人を侮るやうなことをなさらなければ堪忍して上げますが、それがいやならもう五六日……」

「あゝどうか御勘辨にあづかりたい、以後は決して人を侮りませぬ。改心いたす」

「それでは堪忍してあげます」

娘は扇に手をかけたと思ふ刹那に力を入れる樣子もなく、と引抜いて帯の間へ挾むと、ニッコリ笑つてそのまゝ向ふへ行き過ぎる。浪人も氣まりが悪いので、そこ／＼に臺を片付けて其場を立去つてしまひました。

一日より三十日まで・全店一齊に

どなた様にも喜ばれる……

三越の御歳暮用品

お値用品 豊富な マーケット（地階）
御便利な食料品各種（一階）
重寶な洋品・洋服各種（三階）

御歳暮 呉服格安賣出し
四日まで……　於 四階ホール

樂浪漆器と螺鈿漆器陳列
四日まで……五階ギャラリー

◇十二月定休日は五日

十大醫學博士が説く千金の秘錄
性及腦神經病大家論集
申込所 東京中野區城山町三六 清水出版部

神經衰弱が治らぬ人は御申込あれ

無代進呈

頭がボンヤリして氣が塞ぎ、根氣薄く體がだるく、物事を忘れ易く考が定まらず、取越し苦勞して勇氣決斷力がなく、悲觀過敏となり、逆上や頭痛に惱む原因を探究すると、少年時不謹した悔悟から不攝生に陥りし結果による者多く、爲に性器の發育力を阻止し、機能の障害をも併發する許りか、性器と腦とは密接な關係ある爲、前記の症状を惹起し、腦力精力共に衰へ、遂には人並な生活もできない落伍者となるのである、故に性器害と腦神經衰弱に惱める人は、十大博士が素人も家庭で實行し得る療法の手引を、詳細に記れた本冊により加療せば、容易に苦惱を解消し得て、惱み多い生活にも歡喜が訪れ、人生が明くなる！同病者の爲特に無代呈す、ハガキに新聞名記入申込あれ、

誇るべき三大特長!!
★手を汚さぬ…
★手軽で簡單
★無駄がない…
整髪は斷然

丹頂チック

パリー製に優る 國産最高級品
御婦人方の整髪にも今、大好評

丹頂御使用の際はブラシを御用下さい。整髪が上品で一層効果的です

特許 性植物性 専賣特許

丹頂チック 發賣元 金鶴香水株式會社 ￥.55 1.00 1.80

内科一般特ニ 呼吸器、心臓、X光線 胃腸、血壓、腎臓

佐藤内科

院長 醫學博士 佐藤小五郎
普通病室 隔離病室
京城永樂町 電話本局(2)病院 二八八四番 住宅用 五八八四番

朝鮮信託

貸出業務案内
不動産擔保貸付
有價證券擔保貸付
年賦、定期償付を借入 迅速に御取扱致します

本店 京城府南大門通二
支店 群山、釜山、木浦 平壤、大邱、咸興

營業案内贈呈

黄金町三丁目永樂町通京城府より
小兒科 内科 レントゲン科
本田病院
院長 醫學博士 本田建蔵
入院随意
院長ノ往診ハ可成午前中ニ御申込ミヲ願ヒマス
普通病室 隔離病室
病院用 電話本局(2)二四四三 二五三〇 自宅用 二一二八九

Columbia
時局レコードは
山口樂器店
電話本局(2) 二〇七〇 三三五三番

朝鮮みやげの御用は
海市商會へ
京城本町二 電本二五〇

京城府明治町一丁目（本町明治屋横より入）
中島病院
内科 小兒科
院主 中島貞信
入院随意
隔離病舎
電話本局三七八番

阪井耳鼻咽喉科醫院
京城府本町一丁目五十二（三越裏）
醫學博士 阪井清
電話本局 四六九三番

二日酔せぬ健康日本酒

理研清酒 新世界

嚮ふところ敵なし
無比の芳醇！

大鮮醸造株式會社

新榮養藥の効果で
艶々した若肌になる！

友邦ドイツの藥學者が苦心發明した皮膚專門の滋養藥ラセランを日本で初めて應用したマスター・バニシング（化粧下・髭ソリ後整肌用）とマスター・コールド（マッサージ・夜間若返り用）は、普通の榮養クリームとは違つて、肌への滲透力が強く稀強いから、どんな寒さにもアレない艶々した若肌を作り、奥から美白しく曖味ある血色にします。

●滲透力強くアレを止め化粧下に一等！
●殺菌力強く髭ソリ後にも最適！

マスター・クリーム
バニシング

花柳病 専門
恒松醫院
電光四〇〇二番

九州郵船出帆廣告

○博多行
毎日午前十一時
○對馬經由長崎行
毎月十二回午後二時
一日四日六日九日十一日十四日
十六日十九日廿一日廿四日廿六日廿九日出帆
○下關行
毎月六回午前六時
四日九日十三日十九日廿四日廿六日廿九日出帆
詳細は左記へ御照會被下度候
釜山府第一棧橋
九州郵船株式會社出張所
電話一一二四番

朝鮮郵船定期仁川出帆

京濱行 清水、名古屋	興東丸	十二月二日
阪神行 直行	定州丸	十一月 日
九州行 博多	漢城丸	十二月六日
青島上海行	平安丸	十一月三十日
天津行	[illegible]丸	十一月 日
大連、基隆、高雄行	櫻島丸	十一月 日

近海郵船仁川出帆

大連、基隆、高雄行	岩手丸	十一月廿六日

沿岸航路出帆

海州線	隔日	順用丸
仙掌線	毎日	第一朝運丸
黄海線	毎日	第二朝運丸
鎮南浦線	月六回	法觀丸
天童線	月六回	忠南丸

朝鮮運送株式會社 仁川支店廻漕部

家庭で一家揃って湯治！
この一浴！身体の眞から温る
専賣特許 家庭の温泉 各藥店にあり
六一〇ハップ
試用見本贈呈 六一〇ハップ本舗

面白イ程捕レル雀捕用
カスミ網
絹糸製 貳間 四間 五間 貳圓 四圓 五圓
其他兎網釣道具
京城永樂町二丁目
吉備商會

正式 國旗
附屬品一切 製造卸商
大久保眞敏國旗部
京城黄金町三 電本(2)二一四番

朝鮮總督府測量部發行 陸地測量部發行
五万分一地圖 軍隊教科書 大賣捌所
小林商店圖書部

武田發賣品
下痢
慢性腸カタル
腸内異常醗酵
傳染性腸疾患の
下痢、食餌中毒
鼓腸、自家中毒

アルシリン錠

アルシリン錠の主効分は鹽化銀作用を呈炭末にして、下痢の原因たる腸内の細菌、有害物質を吸着解毒し、且つ有害細菌を殺菌して腸内を清掃するのみならず、腸粘膜面を被覆保護して合理的に下痢を消退せしむ。本劑は少量にてよく効果を現はし、連用するも食慾不振に陥る事なし。

發賣元 武田長兵衛商店

半島の貿易振興と 重工業・資源開發促進
第三國貿易振興調整の爲め
生絲國營檢査を要望

半島における地下資源の開發は金、銀、銅のみならず次々に發見せられ、特殊鑛の開發計畫も相次いで樹立せられてゐるが、之に要する資材不足の爲め開發上鮮からぬ支障を來してゐる、しかして之が緩和として機械並に資材を第三國からの輸入に仰ぐには、第三國との貿易尻が著しき入超となつてゐるので輸入抑制の折柄容易に望めない現狀にある、然し半島が輝く重工業地帶としての第一歩を踏み出した今日、第三國との輸出入は半島獨自の力をもつて調整し得る方法が今から講ぜられておくべきであるとの聲が擡頭しつゝあり、第三國輸出貿易の振興と相俟つて注目されてゐる、即ち

半島の第三國貿易は本年に入つて輸出が著減し十月末累計で四百六十萬四千圓前年同期に比し九百九十萬圓を減少、輸入は四千四百七十萬三千圓にて前年同期比四百二十九萬圓を增加、著しき片貿易となつてゐる、然し半島から一方內需出品は相當巨額になつてをり、その大宗は生絲であつて、本年推定によれば一萬九千俵一千五、六百萬圓を輸出してゐる、生絲は朝鮮に國營檢査所なき爲め總べて橫濱、神戶を經由してゐるが、半島に檢査所が設置されれば當然半島の輸出貿易に加算されるのであつて、之による外貨手持により第三國から機材輸入を圓滑ならしめ、重工業建設、地下資源開發を促進する事となり、更らに第三國貿易振興への大きな刺戟を齎らす、一石二鳥の案として要望されるに至つたものである

然も、この要望が斯業者のみでなく建設資材取扱の貿易商間に强調されてゐることは注目される

諸株一齊に暴落
實に七年振りの新安値

【東京電話】最近環境の前途不透明に諸株は續落不安を辿りつゝあるが、東京株式取引所では二十九日に至り東條陸軍次官の談話で今後の事變の重大性に認識を新にし、アメリカの弗貨切下說等傳へられ人氣は益々萎縮し、花形株を中心に續落を告げ殊に短期の東新は百二十三圓丁度と一圓十錢方下放れて始まり、更に投物續出し諸調急落を示し大引寄合に入つて氣配又復惡化、遂に百十九圓十錢と二十八日の引値から丁度五圓方崩落、昭和十一年三月二十三日の二、二六事件直後の安値百十九圓三十錢を一步拔いて、昭和六年十月三日のイギリスの金本位停止の衝擊を受けて暴落せる九十一圓丁度の安値から實に七年振りの新安値に崩れ込んだが、後場に至るも落調やまず百十八圓十錢と又復新安値に更新し當限いたがその他の諸株もこれに連れ、一、三圓から五圓方暴落した

第三國貿易へ 絹新製品有望
鐘紡が指導に乘出す

朝鮮に於ける第三國への輸出貿易の振興に關しては本府に於いて對策樹立中であるが、現在にあつては魚粉、琺瑯器、電球、鐵器、綿織物、陶磁器に過ぎず、十月末累計四百六十萬四千圓、前年同期に比し九百九十萬圓の減退をみせてゐる。之が振興には綿其他朝鮮獨得の製品を原料とする工藝上の輸出が有望視され、鐘紡も之に着眼し、南鮮方面に指導の手を延ばしつゝある、卽ち

全南地方農村婦女子の餘剩勞力は一年百五十六圓とされてゐるので、半島人獨得の手先の器用さを活用して、高級な手工藝品の輸出商品化を圖らんとするものであつて、最近絹を原料とする加工新製品が續々と市販されつゝある折柄、尖鋭最適地の朝鮮としてその將來性が期待されてゐる

トーマス燐肥も 肥料取締令に追加
三十日公布實施す

トーマス製鐵法による副產物「トーマス」燐肥は、朝鮮肥料取締令中に指定されてゐなかつたが、今回本令施行規則第十三條第一項第三號の指定副產物に追加する事となり、之が改正府令は卅日附官報を以て公布卽日實施されることとなつた

農試打合會

本府農事試驗場では二月中旬各道農事試驗場十四年度事業設計打合會を開催する豫定である

東株代引尻增加せず
思惑筋の配當犧牲策

【東京支社電】東株短期代引尻は依然として增加しない、期末は例年配當その他の關係から賣買の附出しが多く、新東だけで見ても十萬近くなるのであるが、本年度は十一月の半ばを過ぎてなほ二、三千に過ぎない、この異例の現象に就き證券業者方面では

これが原因として、種々な理由が擧げられてゐるが、思惑筋が低配當と稅金加重の關係から名義を書き換へずに越年せんとしてゐることによるものである、東株の今期の配當は未定であるが、東株の時價に換算すると一分三厘の低利廻りとなる、從つて半期の配當は僅か六厘五毛に當り稅金その他を考慮すれば額としては非常に少額である、この僅少な金額を得るために思惑筋がその名前を株主名簿にさらして、仕手戰上の不利を敢てするよりは配當を犧牲にする途を選んだものらしい

郵便貯金增加

全鮮に於ける郵便貯金の十月末現在高は七千五百三十八萬二千六百六十八圓で、其の預入者總人員は五百二十萬二千七十七人である、之を前年の同期に比較すれば預入者人員に於て二割八分五厘、預金額に於て二割四分四厘の各增加となつてゐる

鰮の漁期も峠を越す
油積取りも心配なし
油肥聯植松主事視察談

鰮の漁撈減、鰯油の積取困難等產地業者の苦境が傳へられてゐる時、產地の實狀を視察し二十八日歸城した油肥聯植松主事は次の如く語る

鰮漁に關しては業者は前途を樂觀してゐるが、今年の漁期は南下が早く漁期も峠を越した感があり期待出來ぬ、十八日現在の漁獲狀況は、咸北まづ平年通りの三百九十三萬樽、咸南は昨年

朝鮮中央揮發油販組
二十九日定時總會開催

朝鮮中央揮發油販賣同業組合では二十八日の役員會に引續き、二十九日午前十時より京城商議に定時總會を開催、左記議案を附議した

一、朝鮮揮發油販賣同業組合協會設置の件
一、昭和十三年度追加更正豫算の件
一、昭和十四年度歲入歲出豫算の件
一、定款第二十三條諸規程の制定又は變更を役員會に委任の件
一、組合費は定款第十一條の規定に依り每月販賣したる數量に應じ、翌月末日迄に納入方嚴守の件
一、揮發油販賣高報告の件
一、建値實行の件

第十一條發動と 今後に殘された問題【上】

場合 に依つては、池田藏相の進退にまで關すると言ふ微妙な問題にまで發展した總動員法第十一條の發動問題も、大藏當局の各關係當局間との事務折衝が効を奏して、正面衝突の一歩手前と言ふところで妥協成立した、大藏當局談として發表されたものに依ると、會社の利益金配當問題に就いては「現在年一割以上の配當をしてゐる會社が更に增配する」時は「原則として之を抑制する方針」であり、資金の運用問題に就いても「生產力擴充の爲資金の調達及び其の疏通を圖る上に於て最も妥當な方法を」考究すると言ふのである、この解決案に對し、軍部方面並に企畫院に於ても異議なく、軍部では時を同うして大藏當局談に同意の言明をしたのである

協調 案の內味は以上の談話のみに依つては明白でないが、要するに配當問題に就いては現狀維持を根幹とし、一割以上の高率配當會社が今後增配せんとする際初めてこの增配を許可制―禁止的意味―を以て抑制する、但し若し一割以下の低率配當會社が增配せんとする時は、その限度一割までは差支へなしとするのである

第一 に會社の利益金の處分其他一切の經理關係に關する命令權に就いては、大藏當局談に於ては何等具體案の暗示すら洩らしてゐないが、この點は事務當局としては嚴格なる行政權を發動することを控へ、單に社內保留を奬勵するやうな方針を以て臨むとの案を有して居る

配當 問題と同樣財界への影響大きいため特に成行注目された第三の問題、卽ち金融機關に對する資金運用の强制命令の點に就いては、前記の如く單に抽象的に生產力擴充の爲め資金の運用に關し最も妥當なる方法を講ずると發表されてゐるに過ぎないが、この問題に於ては、現存の民間金融機關に一律に資金融通の强制命令を發することを避けて、別途に新金融機關を

設立 (政府出資の形式の下に)してこれをして融資せしむるか、又は現在興銀の資金調達の限度を擴張して之に當らしむるか乃至は興銀內に別途勘定を設けて之に依つて代行せしめるか、その何れを可とするかの研究が行はれて居る、從つてこの範圍に於て大陸開發並に內地生產力擴充に必要な、資金の調達運用が企圖されるものと見られ、れるこの最後の問題に就いてはその何れの方法を採るかを最も妥當とするか意見一致を見てゐないが、大藏事務當局の一部ではこれ等を併用するの論が有力である、さて以上が今次の妥協案の骨子をなすものであり、この方針の下に近く審議會に附議の上來春

勅令 を以て公布される手筈となつて居るが、之に依つて財界は如何やうな影響を受けるか

公社債株式當實引受募集
山一證券株式會社京城支店
京城府黃金町二丁目一九八
電話本局 二五一八 二五二〇 二五二九 七三〇七
振替京城二八八二

短期 現物 期米 正米 期株 株式
ウ
内海清藏商店
本町三丁目 仁川 京城 明治町一

水難漁船救濟 遺憾なきを期す
指導獎勵を各道へ通牒

本府水產局では、去る七月一日より朝鮮水產會及各道水產會に於て實施中の水難漁船救濟事業に萬遺憾なき遂行を期するため、この程各道知事に對し、左の點に留意し指導督勵を加へられたき旨通牒を發した

一、水難漁船救濟事業の趣旨を一層周知徹底せしむること、本事業の經費主體を漁業組合とせざる點に疑義を有するものあるやに見受けられるが、之が救濟事業は漁業組合員の漁船たると否とを問はず、普く水產業に從事する全鮮の漁船を網羅し、之が水難の救濟に當らせる目的の下に設立されたので、全鮮の水產業者を會員とする道水產會及朝鮮水產會に當らせるのが妥當であると信じたのであるから、各關係者は振熟一體となり、この半島漁政上の重要施設の事業遂行の萬全を期せられるやう取計ふこと

二、水產組合その他の水產團體中には、既に本事業と類似の事業を實施中の向きもあり、本事業と競合を來す場合なしとせざるを以て、之が取扱については十月廿七日通牒の通りであるが、右は漁船の全損に對する救濟施設は本事業に統制し、若し之に競合するが如き施設をなすものに就ては、適宜調整せしめんとする趣旨につき關係團體に對し、夫々この旨を示達し摩擦相剋を來さぬやう善處すること

……る、油槽所の……共同油脂の貯油タンク三千トン一基千五百トン二基、一千トン二基が完成し三千トン一基が別に完成間近いので、大分助かり心配はあるまい

害虫退治に本府研究

最近北鮮地方に大根蠅と稱する野菜の害虫發生し被害極めて甚大なる報告に依り本府ではこれが驅除を目下研究中である、この害虫は北海道、樺太等寒地帶に發生し、これが驅除に惱んでゐるものであるといふ

株東新必勝責任指導
上場以來的中秘線公開大成果……日足寄ケ平分進呈(郵券二十錢)
京城府南山町三ノ三一
株式秘線指導會
電話本局三四四六番

小賣市場聯合會 設立準備會開く

京城府小賣市場聯合會設立準備會は二十九日午後一時から府廳會議室に於いて開催されたが、公設市場五ヶ所、私設市場十二ヶ所の各組合長列席、會則並びに準備委員選定等を附議する

鰯油の入札 三十日に發表

硬化油側の[illegible]から、二十六日中止となつた鰯油の入札は三十日に行はれることに決定した

全鮮トラック統制
朝運の增資確定
配當六分配据置

朝鮮運送株式會社第五回定時株主總會は二十九日午後一時から、同社會議室で開催、當期決算案並びに利益金處分案を上提二、三株主より一分增配案が鐵道局の意向により葬られたとの噂があるが如何との質問あり、村上社長より全然事實なしとして、否定し增配可能なるも營業權償却に充當し後に備へたいとの說明ありて原案通り可決

一、資本增加の件これに伴ふ定款變更の件

一、增資は全鮮トラック統制に乘出し國策に順應するものであると詳細な說明であり七百萬圓增資を可決次いで取締役村尾伊勢松、竹井三郎、洪鍾熙辭任に依る補缺選擧監査役一名の選擧は社長一任となし取締役は一名減員、廣瀨博、漢相龍兩氏を指名決定、辭任三重役に對する慰勞金贈呈の件は重役會一任に決定午後三時半閉會利益金處分は左の通り(單位圓)

當期利益金五八八、七四六、前期繰越金四五、八三六、合計六三四、五八二〇
內營業權償却金二七〇、〇〇〇
所有物減價償却一〇〇、〇〇〇
差引二六四、五四九、この處分
決定積立金一二、〇〇〇、從業員退職手當基金四〇、〇〇〇、役員賞與金一八、〇〇〇、株主配當(年六分)一二七、五〇〇
後期繰越金六七、〇四九

るが、その席上に於て藤村常務より總業開發への委任經營の經緯を報告し、株主の諒解を求める筈であるが、云と波瀾を豫想されてゐる

北鮮炭鑛專務更迭

東拓系北鮮炭鑛は、十二月十三日臨時總會を開催、專務佐藤賢氏辭任に伴ふ取締役一名選任並に代表取締役一名選任の件を附議する

漢銀臨時總會
野田氏代表取締役に當選

漢城銀行臨時株主總會は廿九日午前十時から同行に於て開會直ちに議事に入り左の通り原案を可決した

一、資本增加の件これに伴ふ定款變更の件
一、代表取締役一名選任の件 野田新吾氏當選
一、黃海道瓮津に支店設置の件可決
一、前頭取林茂樹氏に慰勞金贈呈の件可決

亞鉛鑛業無配
監査役一名改選

朝鮮亞鉛鑛業會社では廿九日午前十一時半より東拓支社に於て第一期定時株主總會を開催諸決算案(無配)を附議異議なく可決、專務更迭は行はず當分佐藤東拓金融課長が現在のまゝ兼任し、監査役一名改選の結果長尾豊氏が當選した

北鮮炭礦總會
來月十三日開催 代表取締役選任

東拓系北鮮炭礦株式會社では十二月十三日臨時株主總會を開催し取締役一名選任の件を附議する、これによつて同社の重役陣容を整備する筈である

東拓地所課長 官廳から入る

東拓支社地所課長後任はかねて齋藤部において選衡中であつたが官廳から天降りに決定した模樣で一兩日中に發表される筈

全羅鑛業總會 一波瀾を豫想

全羅鑛業株式會社では來る卅一日東京に於て定時株主總會を開催す

日本マグネの社長專務互選

日本マグネサイト化學工業會社では廿九日總會終了後午前十一時から新重役會を開き互選の結果左の如く決定した

取締役社長高橋省三、專務取締役小畑勇治、同小笠二郎、常務取締役笠井健五郎

半島に誇る證券市場
朝鮮取引所
滿鮮取引にも實物取引にも
系線入 旬報 二田原レポード 申込次第代進呈
朝鮮取引所取引員證券取引所
二田原商店
京城黃金町 電話本局 五五五五 七一七一 七七七八 七一九一 市場電話 二二 五六

株式 (廿九日)

朝取短期

銘柄	寄付	大引	高値	安値
朝取 前	—	—	—	—
朝取 後	—	—	—	—
同新 前	[illegible]	[illegible]	[illegible]	[illegible]
同新 後	—	—	—	—
大新 前	[illegible]	—	[illegible]	[illegible]
大新 後	—	—	—	—
東新 前	[illegible]	[illegible]	[illegible]	[illegible]
東新 後	[illegible]	—	—	—
滿業 前	[illegible]	—	[illegible]	[illegible]
滿業 後	—	—	—	—
同新 前	—	—	—	—
同新 後	—	—	—	—
鐘紡 前	[illegible]	[illegible]	[illegible]	[illegible]
鐘紡 後	—	—	—	—
鋼管 前/後	—	—	—	—
拓新 前/後	—	—	—	—
製鍊 前/後	—	—	—	—
日鑛 前/後	—	—	—	—
日魯 前/後	—	—	—	—
朝石 前/後	—	—	—	—
北紙 前/後	—	—	—	—

朝取算定と日步

銘柄	算定	日步	代引
朝取	八一・〇〇	逆三	不芳枚
同新	[illegible]	[illegible]	一〇
大新	[illegible]	[illegible]	[illegible]
新東	[illegible]	[illegible]	[illegible]
鐘紡	[illegible]	逆四	[illegible]
拓新	[illegible]	[illegible]	[illegible]
滿業	[illegible]	一五	[illegible]
同新	—	—	—
日魯	[illegible]	—	—

朝取短期建玉表

銘柄	賣方	買方	建玉數
朝取	一〇	二	[illegible]
同新	—	—	—

大株短期

銘柄	前寄	前引	後寄	後引
東株	[illegible]	[illegible]	[illegible]	[illegible]
東新	[illegible]	[illegible]	[illegible]	[illegible]
鐘紡	[illegible]	[illegible]	[illegible]	[illegible]
大株	[illegible]	[illegible]	[illegible]	[illegible]
大新	[illegible]	[illegible]	[illegible]	[illegible]
日蓄	—	—	—	—
滿業	[illegible]	[illegible]	[illegible]	[illegible]
郵船	[illegible]	—	—	—
同新	[illegible]	[illegible]	[illegible]	[illegible]

大株長期

銘柄	前寄	前引	後寄	後引
大新	[illegible]	[illegible]	—	[illegible]
東新	—	—	—	—
拓新	[illegible]	[illegible]	[illegible]	[illegible]
鐘紡	[illegible]	[illegible]	[illegible]	[illegible]
滿業	[illegible]	[illegible]	[illegible]	[illegible]
同新	[illegible]	[illegible]	[illegible]	[illegible]
短期	[illegible]	累計	[illegible]	枚

大株短期呼合

銘柄	寄付	大引	高値	安値
大新 前/後	[illegible]	[illegible]	[illegible]	[illegible]
鐘紡 前/後	[illegible]	[illegible]	[illegible]	[illegible]
滿業 前/後	[illegible]	[illegible]	[illegible]	[illegible]
東新 前/後	[illegible]	[illegible]	[illegible]	[illegible]
日鑛 前/後	[illegible]	[illegible]	[illegible]	[illegible]
日レ 前/後	[illegible]	[illegible]	[illegible]	[illegible]
曹達 前/後	[illegible]	[illegible]	[illegible]	[illegible]
帝人 前/後	[illegible]	[illegible]	[illegible]	[illegible]
郵船 前/後	[illegible]	[illegible]	[illegible]	[illegible]
鋼管 前/後	[illegible]	[illegible]	[illegible]	[illegible]
日魯 前/後	[illegible]	[illegible]	[illegible]	[illegible]

銘柄	賣	買	取組
滿業	—	—	—

東株長期

銘柄	前寄	前引	後寄	後引
新東	[illegible]	[illegible]	—	[illegible]
大新	[illegible]	[illegible]	—	[illegible]

東株短期

銘柄	寄付	大引	高値	安値
倉絹	[illegible]	[illegible]	[illegible]	[illegible]
鐘紡	[illegible]	[illegible]	[illegible]	[illegible]
東新	[illegible]	[illegible]	[illegible]	[illegible]
三菱	[illegible]	[illegible]	[illegible]	[illegible]

東株短期呼合

銘柄	寄付	大引	高値	安値
東新 前	[illegible]	[illegible]	[illegible]	[illegible]
東新 後	[illegible]	[illegible]	[illegible]	[illegible]
鐘紡 前	[illegible]	[illegible]	[illegible]	[illegible]
鐘紡 後	[illegible]	[illegible]	[illegible]	[illegible]

東京現株

銘柄	前	後	銘柄	取組高
新東	[illegible]	[illegible]	東鐵	[illegible]
滿業	[illegible]	[illegible]	滿鐵	[illegible]
東株	[illegible]	[illegible]	郵拓	[illegible]
同新	[illegible]	[illegible]	東新	[illegible]
鮮銀	[illegible]	[illegible]	富士紡	[illegible]
鋼新	[illegible]	[illegible]	日石	[illegible]
東鋼	[illegible]	[illegible]	王子	[illegible]

期米 (廿九日)

朝取仁川

前場	當限	中限	先限
(一)	[illegible]	[illegible]	[illegible]
(二)	[illegible]	[illegible]	[illegible]
(三)	[illegible]	[illegible]	[illegible]
(四)	[illegible]	[illegible]	[illegible]
(五)	[illegible]	[illegible]	[illegible]
(六)	[illegible]	[illegible]	[illegible]
(七)	[illegible]	[illegible]	[illegible]
(八)	[illegible]	[illegible]	[illegible]
(九)	[illegible]	[illegible]	[illegible]
(十)	[illegible]	[illegible]	[illegible]
後場 (一)	—	[illegible]	[illegible]
(二)	[illegible]	[illegible]	[illegible]
(三)	[illegible]	[illegible]	[illegible]
(四)	[illegible]	[illegible]	[illegible]
(五)	[illegible]	[illegible]	[illegible]
(六)	[illegible]	[illegible]	[illegible]
(七)	[illegible]	[illegible]	[illegible]

東京期米 / 大阪期米

場節	當限	中限	先限
東京 前場 (一)〜(五)	[illegible]	[illegible]	[illegible]
東京 後場 (一)〜(五)	—	[illegible]	[illegible]
大阪 前場 (一)〜(十)	[illegible]	[illegible]	[illegible]
大阪 後場 (一)(二)	—	[illegible]	[illegible]
賣入值段	[illegible]	[illegible]	[illegible]
取組高	[illegible]	[illegible]	[illegible]
出來高	[illegible]	[illegible]	[illegible]

大阪期米喰合 / 各地期米

	賣方	買方	取組高
當限	—	[illegible]	[illegible]
中限	—	[illegible]	[illegible]
先限	[illegible]	[illegible]	[illegible]

各地	前場寄	引	後場寄	引
兵庫	[illegible]	[illegible]	[illegible]	[illegible]
下關	[illegible]	[illegible]	[illegible]	[illegible]
名古屋	[illegible]	[illegible]	[illegible]	[illegible]
釜山	[illegible]	[illegible]	[illegible]	[illegible]
大邱	[illegible]	[illegible]	[illegible]	[illegible]
群山	[illegible]	[illegible]	[illegible]	[illegible]
木浦	[illegible]	[illegible]	[illegible]	[illegible]

商品 (廿九日)

品目	場節	寄	引
大阪綿糸 前場	十一月限 / 五月限	[illegible]	[illegible]
橫濱生糸 前場	當限 / 先限	[illegible]	[illegible]
橫濱生糸 後場	當限 / 先限	[illegible]	[illegible]
現物最優等		[illegible]	円
大阪綿花 前場	當限 / 先限	[illegible]	[illegible]
大阪綿花 後場	當限 / 先限	[illegible]	[illegible]
大阪人絹 前場	當限 / 先限	—	—
大阪人絹 後場	當限 / 先限	—	—
大阪砂糖 前場	當限 / 先限	[illegible]	[illegible]
大阪砂糖 後場	當限 / 先限	[illegible]	[illegible]

金融 (廿九日)

東京コール 翌日物 〇・六五〇 無條件 〇・七〇〇 普通 〇・七〇〇

日銀帳尻(廿八日) 發行高 [illegible] 正貨準備 [illegible] 貸出高 [illegible] 預金高 [illegible]

鮮銀帳尻(廿八日) 發行高 [illegible] 正貨準備 [illegible] 保證準備 [illegible]

外電 (廿九日)

倫敦金塊 [illegible] 倫敦銀塊 [illegible] 米 棉 [illegible] 印 棉 [illegible] スチール株 [illegible] アナコンダ株 [illegible] 日米爲替 [illegible] 英米爲替 [illegible]

現物部 電話本局 6131 6132 6134
東鐵證券 京城府黃金町二丁目 本店
短期部 電話本局 5161 5162 5163 5164 5165 5166 5167 5168

株式
悲觀人氣收拾難 更に新値に陷落
七年振りの新安値

前場 連日猛烈に賣叩かれ投げ續けたあと人氣は愈よ悲觀的方向に加速度となり收拾難に陷入り今朝は再び阪地の下放れを入れて當所は朝新不申大新六八圓七と四安新東二二三圓一と七安滿業六七四圓丁と一高鐘紡一四四圓一と同事に地合軟調を示してあと賣人氣に拍車をかけてヂリヾ追ひ込まれて新安値に落入り更に新値から新値へと崩れ足を早め二〇四圓台をつけたあと僅かに引返し二二三圓と戻つたが再び戻り賣に激落遂に二〇四圓台を割込んで一九四圓二と收拾すべからざる惡化振りを示し大引値段は朝新三三四圓九錢新東一一九圓二大新不申滿業不申と諸株前途徐々惡化含みの擔狀であつた

後場 安値追ひの商狀となつて前引せる氣先阪地の引續く落調を傳へて當所は朝新三三四圓五と四圓四新東一一七圓七と一圓七安滿業六六四圓一と諸株軒並に續落先往益々惡化の氣勢を見せてゐた

底拔け一場

日を加ふるに從ひ地合の惡化は止まる所がない昨後場漸く下盛り商狀となつて打止めた相場は一夜明けて再度の下放れとなり奇々を高値に底拔け商狀の示現となり遂に一二〇圓六と云ふ實に二、二六事件の底値一一九圓三に匹敵する新安値に陷落するに至り現在小戾つてあるとは云ふもの、反撥力は極めて鈍く再度の賣叩きの惧れが濃厚である此處で下手に下離すると逆にあつた

「明治町」覺書

昨かに新東の百圓台割れは必至說が擡頭し來つた▲それほどこの相場の低落は物凄く一體何處で踏み止まるものか全くさきへ疑問と云ふの外はない有樣となつて來た▲依然新らしい材料が出現した譯でもなく地合崩れが原因となつたものらしい▲然しそれだけにこの低落の根因は株界自體の運命に關するものでありそれだけにまだまだ先往安の懸念は濃厚化する計りである▲一言にして盡せば統制經濟の强化と云ふ事になる▲外交問題を云々する向きもあるが英米佛の態度が從來と果して如何ほど變化したかと云ふのだ決してそんな小さな事でこんな大巾の陷落を招致する事は無いと斷言しても宜から▲新東の根本觀念の轉換が物語るのだと見るのは簡單に過ぎるであらうか▲勿論いきなり急激な變化を見せる事もあるまいから百圓台割れはチト行過ぎかも知れないがこれにしても決して無いとは言切れない所がこの底無しの低落を招致したものと見るべきであらう最近市場で唱へられる百圓台割れ說もあながち根據のない事でもないのであるが要するに現在は過渡期である株式の公價消化政策に持つ役割は尙大きいのであるからこれ以上の惡化を示す事は主として目下の經濟界には不利であるとの見方と云ふ事になる

「突飛な話」ではなくなつてゐる▲近き將來に百圓台割れは出現するとしてもそれは今度の機會ではあるまいか、今回はある程度で踏み止る事になるのではあるまいか▲「新東が日本經濟界の綜合的價勢なり」との性質が漸次變つて行きつゝある事は事實であるが自由經濟から統制經濟へ移行した許りの現在である▲生產力擴充政策に支障なからしめんが爲には何株價の維持と云ふ事が必須條件である▲池田藏相も過般それを主唱し經濟政策も亦その途を考慮されてゐるもの▲株である▲これが百圓台割れ說が消極さあるとの根據となるものである▲二〇圓三まで叩き込まれた處で賣方のチョウカイ的買物あり二兩丁と一邊に擱ね上つたが結局戾り賣に脈せられて伸び切らなかつた目先まだく惡化がありさうな形勢だ▲何にしても市場人はこの新東の成行を投機の行方と云ふ意味で見守り今後の株界に處する處を定めねばならないだらう▲そして新東の百圓台割れ說の由る所以を考へて貰ひたいものだ

化と云ふ一事に盡きる企業は大體多寡を括り過ぎた嫌ひがないでもなく配當制限問題にしても聊か樂觀的に觀られた様だ產業組織の根本的改革それも經濟界の立場からと云ふよりは社會政策的立場としての改革であるだけに當然株界としても從來とは異つた役割をもなさるであらう言を變へて云へば新東の性質はガラリと變觀される譯だ

現株市況
新東安に呆調

悲觀人氣は益々深刻となり新東は更に新安値に陷落に至り新株界も最近安値をつけるに至り離株界も賣買消極により目先投機とは遊離狀態にあるが引續き賣氣薄く輕並に呆調を呈してゐた

▲商新二五四圓七釐新四五四圓丁川造
四五四圓丁と二、三十錢安
▲日本紡九四圓丁と一圓五安同新
三三四圓五と一圓安同興紡五七四圓
四と五十錢安
▲日華紡四〇四圓丁東華紡四〇四圓八
不變
▲新興人絹五五四圓丁太陽レーヨン
四八四圓丁同新一二四圓五東邦人絹

四四四圓丁同新一二四圓五昭和人絹四八四圓三と一圓安日レーヨン新三六四圓丁と一四圓五安鐘二部人五八四圓丁と一圓安
▲日電四三四圓丁東邦電力五三四圓丁と不變
▲朝水電五九四圓八と五十錢安同新一八四圓五と五十錢安
▲東拓四九四圓二と不變同新二四四圓六と不變
▲日產化學一五四圓丁と八十錢安
▲日鑛新一六四圓三と一四安三菱鑛業新三三四圓三と一圓安
▲鋼管新一一八四圓五と一四安日鐵新一五四圓二と不變日石新六二四圓七と一圓安
▲鐘淵新二九四圓三と不變
▲曹達新二七四圓五と八十錢安日曹パルプ一四四圓丁と不變日曹新二二四圓六と五十錢安
▲日產アルミ六二四圓丁と八十錢安同新二二四圓丁と五十錢安

大原證券會社 本日ノ動キ 午後二時調

銘柄	值	銘柄	值
帝國製麻	[illegible]	日本人絹	[illegible]
鐘紡	[illegible]	日産	[illegible]
日產アルミ	[illegible]	昭和工業	[illegible]
同新	[illegible]	日本タール	[illegible]
日曹	[illegible]	帝國電力	[illegible]
同新	[illegible]	帝國ラサ	[illegible]

國債
株安に頭重い

年末金融の不安はないが何分株式の慘憺たる崩落を眺めて警戒人氣依然として去らず狹商內閑散で頭重い商狀五分利債は引續き五錢方引緩み米貨六分半五分半とも二十錢安と下押した

公社債賣物

銘柄	值
甲號五分利	103.50
乙號四分利	102.90
四分利	102.90
三分半利國債(いろ)	98.75
三分半利	97.95
5・5% 半米〃	378.30
5・5% 〃分	368.80
佛貨四分利	198.70
4・3%	100.30
4・1%	98.60
4・3%	100.00
4・3%	99.70
4・3%	100.00

各地正米市況

銘柄	值	銘柄	值
新玄米 三等	[illegible]	多摩 三等	[illegible]
白米九仁一等	[illegible]	銀坊主	[illegible]
並玄米	[illegible]	陸羽	[illegible]
穀良都	[illegible]	無檢查	[illegible]
新潟 三等	[illegible]	赤神力	[illegible]
大豆	[illegible]	銀坊主	[illegible]
龍山三等	[illegible]	金汁三等	[illegible]
鎮長三等	[illegible]	滿州四等	[illegible]
新基三等	[illegible]	平澤三等	[illegible]
木原三等	[illegible]	沙里院	[illegible]
釜山(十錢安)	[illegible]		
大邱(十錢安)	[illegible]		
群山(三十五錢安)	[illegible]		

京城鮮市價

品目	值	品目	值
水油(十錢安) 四等	[illegible]	改色九龍	[illegible]
三鶴	A [illegible]	金剛山	[illegible]
長九	[illegible]	藥山	[illegible]
世樂	[illegible]	飛鶴	[illegible]
雙人	[illegible]	寄與	[illegible]
改良朝報	[illegible]	東方朔	[illegible]
改良	[illegible]	三友圖	[illegible]
公會堂	[illegible]	金九龍	[illegible]
九枚菓子	[illegible]	四神	[illegible]
金明太	[illegible]	九錦	[illegible]
明老鶴	[illegible]	大極山	[illegible]
不老草	[illegible]	三神山	[illegible]
天桃	[illegible]	山參	[illegible]

一般商品市況

品目	寄値	引値
大豆(十一月限) 近物	五、八五	七六
◎阪神鮑油(百斤)	[illegible]	[illegible]
阪神FOB ドラム罐入	[illegible]	[illegible]
同 裸値	[illegible]	[illegible]
北海物木箱入	[illegible]	[illegible]
◎紐育棉花 當限	[illegible]	[illegible]
大豆 當限	六、一九	六、一七
袋入	六、一七	六、一五
先限	六、二八	六、二四
豆粕 現物	三三〇〇	三三〇〇
當限	[illegible]	[illegible]
豆油 現物	三三三〇	三三一〇
當限	[illegible]	[illegible]
先限	[illegible]	[illegible]
シカゴ小麥 十二月限	六一 (仙/二分ノ一)	[illegible]
五月限	六四 (仙八分ノ七)	[illegible]
七月限	六五 (仙四分ノ五)	[illegible]
◎地金	[illegible]	[illegible]

京日卸賣物價

品目	值	品目	值
純金(市中賣值)(一匁)	一四、五〇	板村(杉松)(一尺〆)	[illegible]
白金(市中賣值)(一匁)	一二、五	セメント小野田(袋)	一、一〇
純銀 市 值(一匁)	七錢	◎鑛品	
◎食料品(京城主要商店調)		大豆安與物(一枚)	[illegible]
朝鮮粟(百斤)	八、五五	硫安朝窒物(十貫)	[illegible]
精糖	一四、九〇	過燐酸石灰內地物(十貫)	[illegible]
◎燃料品(小賣值)		鰮搾粕	[illegible]
無煙炭(一頓)	[illegible]	◎金物	
撫順塊炭中塊(一頓)	[illegible]	鐵線(百斤)	[illegible]
鉗內有煙炭切込(一頓)	[illegible]	丸釘二分(十貫)	[illegible]
新松(十貫)	九、五	同六分(十貫)	[illegible]
石油(番印)(二罐入)	[illegible]	同八分(十貫)	[illegible]
◎建築材料		鐵板三(六一步厚)	[illegible]
角材(杉松)(尺〆)	四、〇〇	同 四(八一步厚)	[illegible]
鷄卵改良種(一貫)	三、九五	同 五(八一步厚)	[illegible]
澱粉北海道物	[illegible]	ブリキ八插一函	[illegible]
麥粉(赤二聯)	五、五〇	平板オタフク印	[illegible]
		平板二十九番六尺	[illegible]
		丸釘二吋	[illegible]
		針金八番	[illegible]
		小浪板六尺一枚	[illegible]
		◎植物性油	
		ヒマシ油(百斤)	[illegible]
		白絞油(一罐)	[illegible]
		亞麻仁油(二罐入一箱)	[illegible]

期米 下止模樣 米 小反撥

前場 今朝阪地は更に小弛みを報したるも當所は正米が産地の買物一巡に强張つてゐるので買氣漸けず當三四六十錢中三四五十五錢先三四三十四錢と手堅く寄付きアトは阪地の下盛り商狀を受けて人氣稍々硬化し當十六十錢より七十九錢中六十六錢先三十五四十錢と逆順チリ〳〵高を演じ三十九錢と目先下げ一巡の商狀を呈して前場を終了した

後場 新聞中期に前止となるなあと阪地の益々硬調を入れて當所は中三四六十九錢先三四四十一錢と二節四十錢と持合ひ前場合みの商狀であつた

日先下げ一巡

丸仁米八萬石の買上げに對する落札の手當米に付ては既報の如く定價を身代りに買ひてゐる者以外は殆んど現物を用意されてゐる事になつてゐるも落札米の大部分が定地を身代りに買進んでゐる手口とてこの手當が要求を强要する事になるといくら仁川の相場が割高でも安くは買へないのであつた

米界展望

今回の買上米に對し群山木浦の應召者はこんな無茶な買上げがあるものかと憤慨してゐる者が多い▲とか▲成程仁川では並四等米が一叺十三圓七十七錢まで買上げたのに群山では最高が十三圓七十三錢木浦の如きは十三圓六十二錢の米でさへ恩典に浴しなかつたと云ふ事であるから應召者が憤慨するのに無理もない▲聞く所に依ると群山木浦では正米が五十錢から六十錢安を演じ買上げに洩れた連中は嚇なからぬ打撃を受つてゐるらしいが正直で仁川は幸福であるも內地には者の出ない米である應召者の手當米買付けが終つたら仁川の正米もこんな割高が維持出來ぬか時間である▲殊に近々米と丸仁米の精差がこんなに擴大して來ると近々米が仁川に何時流れ込み補正相場に挑れぬとも限らぬ買方は警戒する必要があるべき▲何にしても新米買上げのために下り坂に向きかけた相場が再び好轉して六七十丁立直つたのが買上米の成績が一般の豫想より惡かつた以上延市並れるは當然で軈て仁川地米と精も之れを挽宮に擴大するかも知れない

當限受渡內容

當限は本前場限と手持納會を遂げたが受渡總石數は一、一〇〇石受渡値段は三三圓八〇錢であつた受渡內容は左の如し

渡方 (會六〇〇石丸二〇〇石豊二〇〇石米一〇〇石
受方 〇九〇〇石富二〇〇石

買上げと正米

今後の問題として注目を惹いてゐるのは政府米の買上げ一巡と共に產地が冤大に賣り出して來るか否かであるが之れを最近の情勢から見ると買上米決定直後即ち土曜から日曜にかけては產地も好く賣物を確し又落札者の方に於いても丸仁米が豫想しない數量であつた爲から手當米の買付けを急き鮮三等の三十三四九十錢から四十錢所で百五六十車の取引が成立せしも前日來は產地も安くは賣應じて來ぬが落札の方も買付けを見送り商內は減少し細つてゐるそして產地の賣物申現物としても取引は殆んどなく、十二月五日か十日又は二十日渡しと云ふ延取引が主であつた事から見ると產地に於いても現物として價循んでなかつた事が窺はれると同時に定期を身代りに買うて政府に賣込んでゐるもの現物に乘替へるが又受米を强要するとせばそれに買隨してゐる者は手當米を準備せねばならないので正米もこれ以下は當分下げやうがなからうと見る向が勘くない

旗賣筋の手當
買付一巡す

現今では產地玄米の出廻りは偏り豊富でた割最近額の相場から打算すると一斤九錢三四厘の品を購入して調製すると落物の一回位は損に働かる事になつて來たので產地に於いても玄米の調製車は相當增大するものと見られてゐる殊に仁川は今の所政府米買上成績の良好に依り木浦群山等に比較すると玄米相場が七十錢から七十五錢の割高を維持されてゐるので奧地の米は悉く仁川へ集中するの外ないと同時に政府へ旗賣りせる者の手當米買付けが一巡終つたら正米は更に不勢は免れないと見る向が多い狀態である

米 仁川海岸町
京城黃金町
(マ) 七商店
株 孤紋洲

仁川正米强硬

丸仁米の落札中二萬八千叺政府の買上げに賣り應じた木浦の森田氏一派は仁川の定期を身代りに買つ

京城日報
朝刊　本日朝夕刊共十六頁
京城府太平通一丁目三十一番地　發行所　合資會社　京城日報社

銘酒　大藏省主催第十六回全國酒類品評會　最高優等賞　元山酒造株式會社

揚子江現在の狀況は事變前とは全く異る
現地陸海軍當局談を發表

【上海二十九日同盟】武漢攻略後列國間に種々の論議が行はれるに至つた揚子江航行再開問題に關し廿九日現地陸海軍當局は左の如き當局談を發表し、その堅持する見解を表明した

揚子江航行再開に關する陸海軍當局談

武漢攻略に伴ひ揚子江航行再開に關し、關係列國間に種々の論議が行はれてゐるに鑑み此の際右に對し作戰軍の所見を開陳するは徒爾ならずと信ず

抑々現在 の揚子江は事變前のそれとは全くその狀況を異にす、即ち事變勃發するや支那軍は揚子江上數千の船舶を沈沒若しくは擱坐せしむると共に江陰、烏龍山、馬當鎭、石灰窰及び田家鎭などに閉塞船を設定之を防備するため砲臺を築き所謂揚子江封鎖を敢行せり、日本軍は作戰を實施、頑強なる支那軍の抵抗を排擊し多大の苦心を拂ひ以て揚子江に軍用水路を開航せしめたり、若し日本軍にして支那軍の作戰を阻害することなくして作戰を遂行せしめたりとせんか、少くとも本事變中は何れの國と雖も揚子江航行を企圖するを得ざるなるべし

而して日本 軍は揚子江を開航せしめたるも專ら事變に關係せる作戰遂行上の必要に基因し支那軍が作戰上の必要より揚子江を閉塞せる時之を阻止するの有効適切なる措置を執らざりし列國は同時に日本軍が軍事上の必要より連日の如く多大の犧牲を賭して之を開航するに努めたる事實も亦明瞭に認識することを得と信ず、事變は尚ほ終熄せず作戰は繼續せられありて武漢三鎭も揚子江は依然戰場の一部たると共に又作戰上重要なる補給動脈を形成す、且つ軍の妨害に對し、之が大の努力を傾注しあり、揚子江を航行する日本船舶は多數に上りをるが、右は作戰軍並に之に附隨する機關の生存を確保するために必要なる軍需品を運搬する軍用船に限られありて一般貿易に從事しをるためにあらず作戰軍はもとより

中支方面に 於て作戰遂行の必要度が減少し關係列國が共に自由に交易し得るの事態の速かに到來するを希求するも現事態は此の希望と甚だ遠ざかり而して支那軍が現在の態度を持續する限り現狀を維持する外なしとするものなり

補足的談話

何右談に關し、軍當局は同時にその補足的説明として左の如き談話を發表した

一、吾人は揚子江航行問題のみならず事變地域に於ける陸海軍の行動が第三國の權益と自由を少からず阻害してゐる事實は明かに認むる、然し之は日支間に此の事變が發生し戰爭行動が行はれてゐる限り眞に止むを得ざる次第であつて、すべては事變に伴ふ必然的結果であつて之は事變が繼續する限り依然持續されるであらう、而して支那軍が速かに事變の目的を達成する事、卽ち事變の解決を促進し延いては第三國の權益發現が平常通り復活する所以であることを信じ茲に全力を傾注してゐる、然し所謂長期抗戰を呼號する支那側の抗戰意思を徹底的に打破するためには作戰軍の戰爭指導方法も自ら特殊な複雜なものを存することは贅言を要せず、なほ此の度支那軍の抗戰手段の特徵として、我が占領

地域 は必ずしも安全地域でなく、之を防守する日本軍にとりては前も後もすべてこれ戰場といふ氣構へで施設してゐること、並に必要に應じ占領地域良民に各種軍需品の分與をも許つてゐることなどは本事變に於ける我軍諸工業の稍々特異な點であることを併せて闡明しておく

東江南方　英國租借地附近で支那軍と交戰擊退
日英軍間に衝突なし

【香港二十九日同盟】南支派遣軍報道部廿九日午後三時發表＝東江南方地區の殘敵掃蕩中なりし南支派遣軍の一小部隊は十一月廿六日午後四時頃支那軍を追擊しありたる處、イギリス租借地境附近のトーチカより支那軍の射擊を受けたるによつて該部隊は急遽之を攻擊占領せるも、イギリス側より該トーチカ所在地はイギリス領なる旨の通告に接したるを以つて直ちに之を撤退の上現地日英兩國軍相互間にて事件は圓滿に解決せり因に日英兩國軍隊の衝突なく、又イギリス領にも何等物質上の損害なし

英領內進入事件
香港官邊釋然たらず

【香港二十九日同盟】二十六日午後四時頃支那軍を追擊して日本軍が誤つて踏み入つた九龍國境深圳附近英領內の稜線陣地に於ける事件に關しては、南支派遣軍當局と中村香港總領事との間に協議の結果事件は圓滿解決を見たが右問題は

日本軍 の國外引揚げにより解決せりとの見解を持し香港政廳及びイギリス駐屯軍アーウィン大佐に手交した處、イギリス側としてはレーベン少將を派し南支派遣軍當局と右主旨に基き話合を以て話し合ふとの意向を回答し來つた、依つて中村總領事は二十九日午後一時レーベン少將と共に深圳に向ひ南支派遣軍當局と會見、問題の

解決に 當つたものであるしかして當局日本軍として支那兵が右陣地より我方を射擊したため之を攻擊占領せるもので、後に至つてイギリス兵が到着、イギリス領なる旨を通告するや直ちに引揚げたものであり同日本軍側が持つて居た地圖の國境は日本軍側から見ても國境の判別が困難であつた樣である

又二十八日午後深圳附近の現地で我軍の參謀が

會談中 イギリス將校に對し「かゝる準備の下に於て日本軍が該陣地を占領する事は最も自然」なるイギリス兵の態度で疑心が起きたのイギリス側でも十分多とすべきであると思ふが如何と言つた處、イギリス將校も之に對し「その通り」と答へたと言はれる、然し、當地イギリス官邊側に於ては尚釋然たらざるものあり本日同政廳よりイギリス本國及びクレーギー駐日大使宛詳細なる報告をなすと共に

抗議方 を申請したと言はれ、當地の新聞が盛んに此の問題を書き立ててゐるのも注目に値する

黃河を渡り敗殘兵續々投降

【石家莊二十九日同盟】江北戰線に於いて極度に壓迫した支那兵の大群は、河南省の南陽、鄭州を經て西北方面に退却しつゝあるが何れも戰意全くなく續々黃河を渡つて北上、我が占領地域に潜入するもの多く、殊に京漢線直長の許昌縣方面村落附近には山西軍の元軍の敗殘兵多數集結、一日百乃至二百と群をなして我が占領地域に來り投降しつゝあり、支那軍は之ら脫走兵の喰止めに躍起となつてゐるが、彼等は兵員の不足から京漢線一帶に徵募所を設けて壯丁の強制徵募を行つてゐるが、これに應ずるものはなく遂に嚇し脅作中の農民或は通行人を捕へて官方新兵募集に狂奔してゐる

新女官長に
保科武子方任命

【東京電話】女官長として皇后陛下の御側近に奉仕した島津女官長竹屋志計子女史は病氣のため廿九日願に依り本官を免ぜられその後任には、皇后宮職御用掛保科武子方が任命された、新女官長は故北白川宮能久親王の第三王女で、永久王殿下の御叔母君に當り明治四十四年四月保科正昭子に降嫁あらせられたのであるが、去る昭和九年二月皇后宮職御用掛を拜命側近に奉仕し今日に及び、職達をにせし婦徳の途に秀れる方である。竹屋前女官長は皇太后宮職典侍竹屋津根子女史の妹で姉妹揃つて女官長を奉仕したのであつた女史は大正十五年一月、東宮職御用掛を拜命し次いで皇后宮女官に任ぜられ昭和二年十二月皇后宮女官長の後に女官長心得となり、昭和三年十一月女官長に任ぜられ今日まで滿十ヶ年間大過なく仕へ奉つたのであつた　天皇、皇后兩陛下には午前十時新舊女官長に對して拜謁仰付けられ、竹屋前女官長に對しては御懇勞の思召により蒔繪御手箱を下賜せられた

加藤中將等
參內

【東京電話】支那各戰線に燦々たる武勳を樹て、晴れの歸京をなした加藤陸戰隊中將、小松、鮫島、大熊、吉田各海軍少將は、二十九日午前十時參內、表御座所において米內海相侍立の下に　天皇陛下に拜謁仰付けられた、畏き邊りでは小松、鮫島兩少將に對して御戰況御下問あり一同は光榮に感激して午前十時半宮中を退下した

中央政權促進會議（第二日）

【南京廿九日同盟】中央政權樹立促進代表大會第二日は前日に引續き廿九日午前十時半より維新政府國民大會堂で開催、先づ梁主席より前日の聯合會議の結果について報告あり次いで各地から寄せられた祝電の披露をなした後、江蘇省代表新省長氏より前日梁行政院長溫立法院長その他各部長との會見顛末につき報告あり、愈よ本大會の最重要案件たる統一新政權樹立問題に對する討議會に移つた、討論會に於ては、聯邦政府の組織權限等について各代表間に白熱的論議が行はれた、大會はここに息詰まる緊張を示し新中國建設の若々しい政治的意慾は場內外に溢れたかくて討論會では

一、中國各地は無謀なる抗日戰を中止し反共親日の中央政府を樹立し各地政權をその傘下に集むべきである

一、各地の政權は速かなる機會において夫々維新政府と提携して中國の政治的統一に向つて準備工作を進むべきである

等の意見が強調されたことに議決された各地民衆の統一政權樹立に對する請提案けこれを總括的に大會宣言文中に織込み、大會最終日においてこれを中外に發表することになつた、本日午後は會議を休み午後三時半より大會堂前廣場において南京民衆の各地代表歡迎大會が盛大に行はれた

山西中部　韓樂縣城爆擊

【北京廿九日同盟】山ノ瀨部隊の○○機は二十九日猛烈な黃砂を衝いて山西省中部韓樂縣城に大爆彈の雨を降らせ徹底的爆擊を與へた、因に同縣城は五台山より追はれた共匪の根據地となつて居た處である

韓陽鎭方面の殘敵を掃蕩

【北京廿九日同盟】二十七日夜半山西省蒲州南方五キロ韓陽鎭の我が守備部隊に對し第百七十七師獨立第四十七旅及び陝西省保安第三旅より成る約二千の敵が突如夜襲し來つたが、我軍は直ちに之れに應戰猛烈に反擊し瞬時にして擊退引續き之を追擊潰走せしめた、敵の遺棄死體約百

寧晋縣城占領

【石家莊廿九日同盟】河北省西南部寧晋附近を掃蕩した○○部隊は侯家口及び東汪鎭附近の敵部隊を擊滅しつゝこれを寧晋附近に追詰め二十七日午後同縣城を完全に占領した、侯家口、東汪鎭附近の戰鬪に於ける敵の損害は極めて大で遺棄死體三百

臨時參議會同

【東京電話】政府は二十九日午前九時より首相官邸に臨時參議會を開き鄕參議を除く各參議、政府側より近衛首相、有田外相、池田藏相、板垣陸相、米內海相出席し、支那事變を中心に種々意見を交換同十時五十分散會した

第一線部隊は眞に威武堂々
北鮮國境視察の中村軍司令官談

中村軍司令官は北鮮國境各部隊の初巡視を了へて二十九日午後一時四十八分二見高級參謀、杉本副官等同船山發列車で歸任、驛貴賓室に少憩の後一週間に亘る初度巡視の感想を次ぎの如く語つた

過ぐる張鼓峰事件に世界戰史に輝く武名を發せしたいさましい國境第一線部隊の陣容を直接見てその感激は實に胸を衝くものがあつた、平素の猛訓練は將兵の顏に姿にその儘現はれ見るからに威武堂々、そのたのもしい國防精神は卽ち皇軍獨特の攻擊精神である將兵の一人々々の瞳からも來るべき重大時局に備へた滅私奉公の至誠が看取され、誠に如しかつた、新任の波田中將とは途朱乙驛フォームで慌しく會見した

英大使提示の日支調停案
ニューヨークサン論ず

【ニューヨーク廿八日同盟】ニューヨークサンは紙上に「イギリスの日支調停案」と題する社說を掲げイギリスの調停案につき次の如く論じてゐる

クレーギーイギリス大使の提示した日支調停案は次の四條件を含むものである

一、日本は支那に於ける門戶開放機會均等の原則を維持する
一、日本は在支第三國人を差別待遇せず
一、支那は排日運動を禁止する
一、支那は日本品ボイコット運動を放棄すること

右調停案は日本政府により卽座に拒絕された趣きであるが決して不思議ではない、何故ならば日本は自己の講和條件を支那側に認めさせる自信があり、又第三國が如何に強硬な抗議をしても、その意思表示を實行するため實力を行使する意思が全然ない事を確信してゐるからである

ム首相を煩はす　ヒ總統のなだめ役に
チ首相の訪伊、近く實現せん

ロンドン特電【廿八日發】明年一月のチエンバレン首相の訪伊に就いて最近判明したところではこの企ては最近ミユンヘン會談當時チエンバレン首相からムツソリーニ首相にほのめかされたもので、ム首相は卽座にこれを應諾し、理日は一月中ごろまでがよくはないかと示唆したゝめ直ちに相談一決したといふ、しかもその後の情勢はユダヤ人問題と絡んで英獨關係が急激に惡化し英獨會談の開始も思ひも寄らぬ情勢となつたため、ミユンヘン會談の調停に今一度買つてもらつたム首相に今一度御苦勞を願ふといふのがチエンバレン首相の肚であり、諒解地中海總統合せのため既にイギリス地中海艦隊司令長官はロンドンに歸着した、イギリス側の提案として豫測されるものは

一、スエズ運河その他を繞る佛伊間の利害調査にイギリスは斡旋の役をつとめる
二、ム首相に對しヒトラー總統を說得してユダヤ人對策の緩和を圖るやう要請する
三、地中海、ロカルノ條約の下工作を圖る
四、英伊の共同平和宣言などである

興亞院官制案
樞密院第一回審査委員會

【東京電話】興亞院官制案並に右に關聯する外務、拓務兩省官制改正案を審議すべき樞密院の第一回審査委員會は廿九日午後一時半より樞府事務所に開會、平沼議長、原委員長以下各委員、政府側より近衛首相、有田外相、池田藏相、板垣陸相、米內海相、八田拓相、船田法制局長官出席、先づ近衛首相より御諮詢案に對する總括的說明を行ひ、次いで政府側各出席者より細目に亘る補足的說明をなせるに對し、樞府側各委員より

一、對支政策の根本方針並に今後の政府處理方策
一、興亞院における部長、調査官などの特別任用をなせる理由
一、興亞院と連絡部との關係

その他に關する質問に入つた

駐日波蘭大使
波、ソ條約を釋明

【東京電話】ロメール駐日波蘭大使は廿九日午後六時外務省に澤田次官を訪問、過日ポーランド、ソ聯間に締結を見た不可侵條約に關し、右は何ら日、波友好關係を阻害する如き性質のものに非ざる旨を說明し、我方に誤解なき樣諒解する處あつた

吉田浩氏日程

北支開發會社北京駐在理事に就任した前鐵道局長吉田浩氏は赴任の途京城に十二月二日午後一時卅五分着〃あかつき〃で入城、朝鮮ホテルに入り二、三日滯在の上關係各方面へ挨拶を行つた上赴任する豫定である

木村參與官歸京

滿洲視察を終へ二十七日入城した內務參與官木村正義氏は、二十八日南總督と會見總府內の視察を終へ二十九日午後四時十五分發〃あかつき〃で歸京の途についた

人

◇二宮又氏（釜山鐵道事務所庶務主任）新任挨拶のため廿九日來社一日夜京城發赴任の筈
◇秋山昌平氏（農林局農村振興課事務官）新任挨拶のため廿九日來社
◇岡信俠助氏（殖產局度量衡所長）新任挨拶のため廿九日來社
◇岡田命朝氏（全南支部長）一日午後四時十五分京城發赴任
◇庭田街三少將（佐世保鎭守府附）廿九日午後入城、天眞樓
◇伊奈隆二氏（滿洲國鐵道總局京城在勤）廿九日本社に新任挨拶電話あり

工藤局長の滿鐵入
拓相、總監一笑に附す

【東京支社特電】松岡滿鐵總裁の辭任に伴ひ工藤鐵路總局長が理事として滿鐵入りをなすごとく傳へられてゐるが、關係方面につき調査したところ單なる評說にすぎないことがわかつた、最初滿鐵新局の一部に案として考へられたことはあつた模樣であるが、後任總裁の決定を俟つて諸種の複雜な準備が出來、いまでは松岡總裁の辭任、實現するに至らず各般的情勢の變化によりすつかり解消された松岡氏と最も昵懇の間柄にある八田拓相は「本人がやめてもよいなどといふから辭任說が傳はつてゐるやうだが松岡君は十二月の中ごろ今一度大連に歸る筈であるからやめるにしろそれからで、おそらく年內にはやめないであらう、工藤君の話などきいたこともない」といつてをり、大野政務總監も「どこからでたことか知らぬが全く事實無根のことでばかばかしい、同局長はつひさきごろ就任したばかりで、これからやつてもらはなければならぬ、先日逢つたときなど自分でも驚いてゐたくらゐで大へん迷惑がつてゐた」と全然否定してゐる

鳩山氏の蹶起を促す
久原長老より

【東京電話】政友會長老久原房之助氏は二十九日午後三時十分小石川區音羽の私邸に鳩山一郎氏を訪問、總裁問題に關し「此の際貴下が總裁になられる事は最も適當であると信ずる、然るに傳へられる處によれば貴下は總裁候補を斷念する樣に聞くが以ての外であるから、此の際候補たるべき決意を固められ度い、此の決心がつけば自分は全力を擧げて支持する考へである」と述べたに對し、鳩山氏は「餘りに突然の申出であり且つ黨內の事情も錯綜してゐる時であるから、暫く熟慮し度い」と答へたが久原氏は固く自說を固持し極力鳩山氏の蹶起を促し、鳩山氏は熟慮すると述べたが、久原氏は事は急速を要すると肯んぜず、結局卅日午前中に鳩山氏から回答をなすことに決し同四時會見を終つた、總裁問題の急速な解決が黨の內外から要望されてゐる折柄、此の成行は極めて注目されてゐる

東西南北

哲學の世界にとぢ籠つてゐる城大の安倍能成教授が、さる日來城した下條賞勳局總裁を招いた晩餐會の席上に珍らしくも姿を現はした▼下條總裁はじめ今は時めく官民界の有力者ばかりで中學時代の思ひ出話に興じてゐた面々が、思はず「オヤツ」と飛び上つた▼美髯は蓄つて、兩手の爪も伸び放題、如何にも仙人めいた風貌である・待つてゐた紅裙連「まーあ、先生」と寄つてたかつて、顎を剃るやら爪を剪るやら見違へるやうな安倍教授が出現した▼哲學者と藝妓の對照には藝妓家の安倍教授よりも下條總裁の方が「うーむ」と唸つてしまつた（寫眞—安倍教授）

ユダヤ人の天津在住を拒否す
大部分は赤色分子

【天津二十九日同盟】友邦ドイツのユダヤ人放逐にからんで天津の英佛租界內の在住ユダヤ人は救濟委員會を組織して猶太人の在住に奔走し英佛租界內のドイツ系ユダヤ人を英佛租界內に收容保護する議題を行つてゐるが、右につき我軍當局ではユダヤ人の動靜を愼重調査した結果今回ドイツより放逐されたものの多くは赤色共產黨分子なることが判明したので、治安確保の見地からユダヤ人の天津在住を絕對拒否することに決定し、しかして最近會議名のユダヤ人も天津經由上海に行くと稱して來津そのままイタリー租界內に留まつて居たが、その際はイタリー租界當局も詳細な事情不明のためこれを默認したが今後天津通過以外の華北支に入ることも禁止することとなり、我が當局はその旨關係方面に通牒した

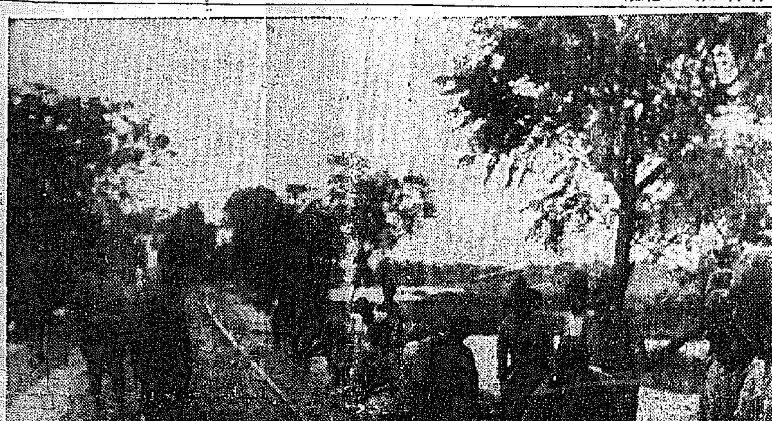

廣九鐵道修理の勇士　修理に活躍する我が○○部隊（寫眞—石龍附近の線路）—航空便—

最新化學工業大系
戰時改訂版　豫約募集

責任監修者
東京帝大教授 工學博士 田中芳雄
東京工大教授 工學博士 松井元太郎
東京帝大教授 工學博士 厚木勝基
東京工大教授 工學博士 龜山直人

東亞長期建設の新段階に備へて國家總動員法の全面的發動により化學工業の强化擴張が國法によつて命令せられんとする時本大系の眞價愈々高く、果然大反響！申込殺倒す。

東京帝國大學教授 工學博士　**田中芳雄先生曰く**

茲に完成せる大系は現在に於ける此種の著書の中で最も卓絕せるもので、殊に內容が本邦の國情に最も適切せる點では外國に求むるも多く其の比を見ざるものと思ふ。私は茲に改訂に際し監修者として歡喜の情に堪へず又出版者小川氏の努力に對し敬意を表す云々。

東京工業大學教授 工學博士　**松井元太郎先生曰く**

今や我國は時局重大、未曾有の非常時に直面してゐるが、實に化學工業製品の國內自給と進步發展を要望せられる今日より甚しきはなく、化學工業界の使命は重且つ大なるものがある。此緊迫せる戰時經濟下に本大系が完成して斯界の發展に資するを得た事は誠に意義ありと思ふ。

責任監修　本大系の立案と編纂については上記四大權威が前後八年の苦心を拂はれたもの。
著者一流　左の如く本邦第一流の學者のみの執筆に係り本大系以外に之を求むること不可能。
內容最新　化學工業各般について學理と應用の兩方面に亘り最新の內容を盛つたもの。
洋書代用　洋書輸入困難の折柄、獨のウルマン、英のソルプ等の代表的化學工業辭書より優る。
圖版豐富　研究時代化學工業に關し圖面圖版の入手不可能の時本大系の圖版は頗る貴重。

☆全十五卷☆　菊版特製總クロース燙製　高級印刷六號使用　各卷六百頁前後

第一卷（五二六頁）化學工業總論 田中芳雄／工場內測定と自働化 松井元太郎／化學工業 八田四郎次／工業統制 高場敬夫
第二卷（五八四頁）無機酸工業 松井元太郎／アルカリ工業 松井元太郎／無機工業製品 鶴智圭一郎
第三卷（五八八頁）窯業工業 內田俊一／人造肥料工業 內田俊一／空中窒素固定工業 庄司務／電氣化學工業 龜山直人／電池及蓄電池 龜山直人
第四卷（六一八頁）金屬及合金工業 後藤正治／光化學工業 鈴木庸生／燃料概說 大島義淸／石炭低溫乾溜工業 押鐘定／石炭及石炭ガス 內田正太郎
第五卷（六一一頁）陶磁器工業 近藤淸治／耐火物 吉岡藤作／硝子工業 田端精一／琺瑯鐵器工業 內田壬吉／セメント及珪酸類 永井彰一郎
第六卷（六五〇頁）コールタール工業 牧鋭夫／染料及染色 牧鋭夫／火藥工業 西松唯一／化學兵器 西澤勇志智
第七卷（五五九頁）石油天然瓦斯工業 田中芳雄／アスファルト工業 市川良正／液體燃料の合成 永井雄三郎／木材乾溜工業 小林久平／活性白土及活性炭 小林久平
第八卷（五六七頁）油脂工業 田中芳雄／硬化油工業 上野誠一／石鹸・脂肪酸・グリセリン及蠟燭工業 三雲次郎
第九卷（五四八頁）塗料及レーキ／塗料及塗裝／樹脂及漆 平野／リノリウム及油布 小林良之助
第十卷（五六六頁）ゴム工業 君島武男／皮革工業 淸水誠／インキ工業 牧鋭夫／香料及香粧品 桑田勉
第十一卷（五五六頁）天然及人造纖維工業 厚木勝基／セルロイド及可塑物工業 厚木勝基／パルプ及紙 丸澤常哉
第十二卷（五五二頁）砂糖工業 友田宜孝／澱粉工業 友田宜孝／醸造工業 高橋偵造
第十三卷（五八八頁）食品營養品・調味料 鈴木梅太郎／淸涼飲料 桑田勉／冷凍及冷藏 西澤勇志智／有機工業藥品 越智主一郎／醫藥品製造工業 近藤平三郎
第十四卷（五六二頁）化學熱力學／應用コロイド化學 厚木勝基
第十五卷（六五六頁）觸媒及反應 田中芳雄／應用X線化學 志村繁隆／分光化學 植村琢

特價豫約〆切　十二月二十五日限りとす　各冊金五圓とす

申込時期（詳細は內容見本で）
★毎月配本★ 申込と同時に毎月第一卷より順次配本
★豫約特價★ 毎月一冊につき金四圓五十錢づゝとす
★一時拂★ 全十五卷引換金六十四圓にて卽時配本
★申込所★ 全國書店・百貨店の外下記發行所にて
★送本料★ 市內（一冊二〇錢　全冊一圓）

東京神田區錦町一丁目　誠文堂新光社　振替東京四五三四〇・電話代表神田二一二六

社説

時局下青年に望む 旺盛なる氣魄を堅持せよ

史上未曾有の重大時局に際會し、國家の總力を舉げて長期建設に邁進すべき時に於て、銃後青年の擔へる責務は特に重大である。即ち諸國家興隆の例を引くまでもなく一國興隆の將來はその大部分を青年に負ふてゐると謂しても過言ではない。事變下の半島青年は時局の推移にいたく活躍して居り、これには[illegible]に堪へないところであるが、而も尙時局は長期戰の段階下に愈よ重大性を加へ來つたことを想ふ時、更に更に一致結束して邁進せねばならぬことを痛感するのである。この秋、明春巣立つ學生の一部に就職決定を祝すべく諸官の非難を受けるが如き醜行を敢したものありと聞くが、かゝる事は大いに戒むべく、就職後に於ても[illegible]へするが如きことがあつてはならないことを銘記すべきである。

◇

而して又、興亞の聖戰を、東亞永遠の平和を確立すべく起つた皇軍は、今や殆ど支那大陸の重要部分を制壓し、既に占領せる諸地域には治安の工作も着々と進捗、北支、中支、蒙疆などには新政權下に新東亞建設の巨步が踏み出されてゐるが、この時に於て多くの青年は大陸を目指し、東亞の黎明にふさはしき雄大なる希望を抱持してゐることで實に我等の意を强ふするものがある。勿論青年は決して姑息退嬰、躊躇逡巡すべきでなく、常に自主獨往邁進の決意を有せねばならぬが、然しこれは盲目的なそして單なる憧憬に基くが如きものであつてはならない。蹶起、大陸に汚名を止むるが如きことは恥づべきである。日夜戰火の中に困苦缺乏を物ともせず、勇敢猛闘、よく赫々の武勲を樹立して皇軍の威武を中外に宣揚しつゝある勇士の殉忠報國の至誠の念をその儘受け繼ぐの決意を有せねばならない。これが爲には我聖戰の意識を充分に辨へるは勿論、東亞永遠の平和を確立すべく如何なる困難をも打開克服して骨を大陸に埋むるの覺悟を以て臨まねばならないのである。

◇

要するに今後有爲青年の徒は寸分たりとも怠惰を許さるべきでないことを自覺して自主獨往の旺盛なる氣魄を堅持し、長期建設の大業に邁進すべきことを切望するものである。

前回に比し良好 時局を反映した受檢者の緊張

志願兵第二次詮衡 (北野參謀長談)

本年度陸軍特別志願兵第二次詮衡檢査は去る二十四日から四日間龍山で陸軍在營において施行されたが、今回は身體檢査の結果これが合格者に對してはまた人物考査に重點を置いて詮衡に當つたが、現下時局の反映して身體檢査に學科試驗に前回に勝る好成績を舉げた、右について朝鮮軍參謀長北野少將はつぎの如く所見を發表した

前回にも述べた如く、身體檢査の結果これが合格者に對し人物考査を重點として實施したのであるが前回にも増して一層熱心眞摯に行はれたことは誠に慶賀に堪へない、詮衡の成績は近く總督府に報し不日總督府から發表され本人にも通知せらるゝこととなる筈である ここに實施結果に徴し一、二所見を述べ將來の參考としたい

【一】身體檢査の結果に見ると、前回に比し遙かに良好であつて不合格者は僅か廿七、八名に過ぎず、咸北、咸南、平北の諸道にありては全部合格し、全南の如きは六十名に近い受驗者中ただ一名の不合格者があつたのみで、各道當局の周到なる指導注意と五月の道における詮衡以來各自がよく前例を守り鍛錬に努めた結果であると思ふ、しかし中にはまだ鍛錬不十分の者もあり、また各自の不注意不品行から病氣に罹つてゐるといふ者もないでもなかつた

【二】人物考査には最も念を入れ三日間に亙り毎日朝の八時から夜の十二時頃まで各人につき詳細に亙り實施したが、身體檢査並に學科試驗中はもちろんその答案や所見中に現はれた各人の性格、熱意、思想、その他有ゆる方面から觀察に努めたが一般に受驗者の熱心眞摯の度も時局の反映と見られ、前回に比し良好であつた、しかし中には緊張味と誠意に缺け不熱心、不眞面目の者學科試驗中側見をするといふやうなよくない態度に出る者もあり、これらと學科試驗の成績等しく劣等なるものとを合し二十名許り不適格者と認むる者があつた

【三】各人の答案態度等は前回に比し大いに良好となつたが、まだ答容中要點を簡明に述べることに缺け、全く的外れのことを何時までも饒舌を弄するが如き或は自説を固守し正當なる教示に對しても頑迷なる者、或は表面謙譲ありのまゝを率直に述べず見えすいた缺點まで隱さうとする者等もあり一般によく喋るが實行具現といふ點に缺けてゐるやうに感ぜられた、また今回は受驗のための集合に遲れて何等改悛の狀の見えない者もあつたのは遺憾である

これを要するに全般の成績は前回に比し大いに向上し素質も亦良好となつたことは關係當局の指導の結果と半島同胞の熱誠と自覺とに基くもので本制度將來の爲慶賀に堪へない、終りに一言したいのは採用人員の制限があるので不幸今回の選に洩れた者も決して一度や二度の失敗に意氣消沈することなくよく自分の缺點を補正し捲土重來初志の貫徹に邁進せらるゝと共に次回は更に英氣潑剌たる前進が續々志願さるゝことを希望して止まない次第である

中立法修正案 再び米政界の問題に

【ワシントン二十八日同盟】アメリカ議會の會期切迫と共に中立法修正案が再びアメリカ政界の中心問題となりつゝあるが、ローワシントン支局が廿八日、政府當局は目下中立法修正に關し慎重研究中なる旨次の如く報道してゐる

政府の當局者が現行中立法に徹底的修正を施し、もつてアメリカ今後の外交政策に非調を打ちかたむべく目下準備中である修正案が出來上れば之を直ちにルーズヴエルト大統領の手元に提出され、續いて來議會の通過に便するため議會の各派領袖に提示されその諒解を求むる事となろう、右に關し政府筋は沈默を守つて居り、又修正案は未だ何等公然性質を持つてゐないと稱してゐる、確聞するに目下政府當局が研究中の修正案内容は次の如きものといはれる

一、交戰國並に侵略國を決定する大統領の認定權限を擴大し大統領に侵略國を指名する權限を與へ更に輸出禁止を被侵略國に適用せず侵略國にのみ輸出禁止の權限を與へる

一、大統領に對して單に武器のみならず凡ゆる軍需品の侵略國への輸出を禁止し得る權限を與へる

一、中立法を適用しない米州諸國の中にカナダを加へる

修正案の內容は未だ完全なものではなく今後各種の修正が加へられることゝならう、しかして右修正案が前記の如く大統領に大きな認定權限を與へるものであればそれは大統領の外交政策方面においてアメリカの歴史始まつて以來大きな權限を與へることを意味する關係上議會においては非常な反對の攻擊に遭ふことは免れぬ狀態である

時事讀本 言語道斷 わが權益壓迫

日蘇漁業條約改訂問題【下】

ソ聯極東水域 において日ソ漁業條約に基いて行はれる漁業の場所といふのはどこであるかそれはソ聯の沿海州からオーツク海沿岸を經、カムチヤツカ半島の西海岸、更に東海岸を廻つて更に北に及ぶ約五千哩の海岸線の間である、この間に日本側の漁區約三百七十餘、蘇聯側の漁區約四百が交錯して散在してゐるのである、日本側の漁業經營は日露漁業會社の獨占下にあるが、他に二人の個人漁業者も漁區を經營してゐる、その生産額は年約四、五千萬圓、鮭、鱒、蟹、鱈等の製品が主で、その總額の中六、七割は毎年定つて英國市場へ輸出され、わが國の國際貸借上重大な役割を果してゐるのである

漁業における 諸般の作業や從業員の生活は漁區內に限定されてゐる、漁區の大さは海岸に沿つて三百四十米、奥行九十米と厳格に規定され許可なくして一歩も外に出ることは出來ない(その許可も最近では殆ど出さないのである)漁業經營に關する諸般の事項とは、漁業條約および關係文書、諸誓正規等別契約漁區拂下條件等の法規に規定され、ソ聯邦の漁業官吏、勞働監視員、稅關吏、國境守備隊(ゲ・ペ・ウ)が漁場地方に出張して取締をなすのであるが日獨伊防共協定の締結、日ソ關係の惡化以來、彼等の取締り方針は極端に峻烈となり、邦人漁業者の操業を脅迫し、漁業權の行使を制限するに至つた、即ち條約や貸下條件の條文に不備な點、字句の曖昧な點があれば一つも逃さずこれを邦人に不利なやうに解釋してその勵行を迫る、また永年に亙りソ聯自身が認めて來た現場の慣行の如きも最近では頭ごなしに廢止して邦人を困らせる、そして之等を一々條約條件の違反行爲として反則書を作成し罰金を要求するのである

邦人漁業者が 漁場で課せられる反則罰金は昭和八年から十一年頃までは毎年二、三十件金額にして四萬乃至十萬圓であつたものが、昭和十二年には一躍五六十餘件、八十萬圓と云ふ巨額に上つた、本年の分もこれに劣らない額に上らうとしてゐる、これは邦人漁業家の從業員が不注意のために生ずるものであらうか？最近の如く國際關係の逼迫した情勢の下において、營業者は出來るだけ操業を圓滑に行ひ、事端を惹起することを避け國家に累を及ぼさないやうに、實に慎重に努力し、反則行爲を避けようとしてゐるものである、然もなほかつ反則の摘發を防ぐことが出來ないのである、昔の露領漁業勞働者は三ケ月の漁期間漁場に居住すると新らしい鮭をたら腹食べ、いゝ空氣を吸つて肥つて歸るのが常識であつたが今日では官憲との折衝に苦勞するため例外なくやせるさうである

權益漁業が今 日ソ漁業會のどんなに非常識な脅迫と、計畫的な妨害行爲に惱まされてゐるかを具體的に述べて見よう、漁場內に井戸掘りの許可を極東漁業側から取つて井戸を掘り、これに給水設備を施さんとしたところ現場官吏は井戸を掘る權利は與へたが給水設備の許可は與へてない、改めてその許可を申請すべしと强要した、また地區內に作業の必要上地均しの許可を取り地均しを行つたところ現場官吏は地均しは許可したが草を刈る許可は與へて居らぬと主張した、また當業者は漁場毎に日誌を備付け、これに毎日記入する義務があるが、誤り合つてある漁場の日誌を或日の誤記入に一、二米の差を發見した官吏は、之を以て日誌記入不正確として反則を作成した、日誌記入に當つてはまた誤記も絕對に許されない、誤り損じた箇所を消して訂正しても調書を取られる、だから勞役出ての若い外事係は、日誌記入に當つては恐ろしく手が震へるといふ話まであるがこれが權益漁業の現狀かと思ふと唖笑話として濟まされないものを感じるのである

本年六月の 漁期直前に日露漁業會社の本部船政蘭丸の[illegible]事件を生じたと[illegible]新らしいが、これなぞも條約上常然の慣行を無視し、漁業の組織的合理的經營を破壞せんとする最も悪質の脅迫、妨害行爲と見られる、これと同一の傾向にあるものが最近に於ける漁場間轉魚の制限である、各種の漁獲物を各種の製品に製造するには、轉魚を基本として組織化されてゐるのであつて之を制限すれば合理的經營が不可能となるのである。かういつた問題は數へたてれば際限ない。以上は九牛の一毛に過ぎないのである ソ聯は北樺太の利權事業を脅迫して現在既に操業不可能に陷らしそして今度は權益漁業にも脅迫の手を集中してゐる、漁場に對して强硬と後退けだといふが漁業問題に就ては、いゝ加減に肚を決めて退讓を止めにしたいものである、そしてこの際新條約の正式調印を行はしめると同時に現地の漁業經營が明朗な空氣の下で合理的に行はれるやうにしたいものである

商工業者の實情を調査 來月二日緊急理事會

轉換途上にある中小商工業者救濟策を急樹立の爲め、朝鮮商議では旣報の如く十二月二日緊急理事會を招集し其の對策に萬全を期することゝなつたが、朝鮮商議では之を契機とし全鮮中小商工業者を各部門別にわけ、その困窮實情を徹底的詳細に調査、對應するべく、急ぎ明察を期し全鮮商工業者實情調査を行ふこととなつた、しかして本府關係當局に於ても目下全鮮商工業者の實情を調査しつゝあり此の成果は各方面から注視せられてゐる

殖銀公共產業貸出

殖銀十月末現在の公共產業貸出金用途別表は左の如くである

用途別	金額
行政	[illegible]
教化	[illegible]
衛生	[illegible]
交通運輸	[illegible]
水利事業	[illegible]
土地改良	[illegible]
農業	[illegible]
林業	[illegible]
漁業	[illegible]
畜產	[illegible]
工業	[illegible]
水產	[illegible]
電氣瓦斯	[illegible]
釀造	[illegible]
土木	[illegible]
鑛業	[illegible]
商業	[illegible]
土地家屋	[illegible]
負債整理	[illegible]
其他	[illegible]
合計	[illegible]
前月末殘高	[illegible]

朝石八分配

朝鮮石油株式會社下期定時總會は二十九日午前十一時から同社會議室に開會、諸計算書利益金處分案を滿場異議なく可決した利益金處分案は左の通り

利益金處分案

當期利益金	[illegible]
前期繰越金	[illegible]
合計	[illegible]
內譯	
法定積立金	[illegible]
別途積立金	[illegible]
株主配當(年八分)	[illegible]
役員賞與金	[illegible]
退職手當金	[illegible]
後期繰越金	[illegible]

日本マグネ 八分配可決 取締役一名新任

日本マグネサイト化學工業株式會社第六回定時總會は廿九日午前十時から同社で開催小笠常務司會の下に取締役改選、當期決算案を左の通り異議なく可決した

一、取締役七名任期滿了につき改選の件高橋省三、小幡酉治、小笠二郎、荒井健五郎、荒井初太郎(以上重任) 菲川均一(新任)

一、大河內正敏子、島田乙駒氏に慰勞金贈呈の件取締役會一任

一、定款變更の件、會長制の廢止

利益金處分案は左の通り

當期利益金	七三、六〇五圓
前期繰越金	七、八一五
合計	八一、四二〇
この處分	
法定積立金	四、〇〇〇
別途積立金	一〇、〇〇〇
職員退職基金	三、〇〇〇
役員賞與金	五、〇〇〇
株主配當金(年八分)	四〇、〇〇〇
後期繰越金	一九、四二〇

鋼材配給の共販會社創立 總督府も助成か

鋼材の鮮內配給不圓滑は總督府一般も[illegible]、指定商筋でも事態を放置し得ない狀況に到達し、最近鮮內の鋼材配給機關として資本金百萬圓見當の共販會社新設の計畫が目論まれてゐる、これに對し內地の鋼材統制と朝鮮の有利設置[illegible]には喰違を生ずる事あるべ、この點內地の出擦が注視されるものがある

海苔の出來高 極めて順調 相場も割高豫想

本年の鮮海苔は天候不順の影響で一ケ月採取を遲れたが、出來歩は良好で出盛りは來月中旬頃と目されてゐる、相場は昨年の初荷百枚最高一圓十八錢、最低四十一錢、平均九十五錢に比し見て一割乃至一割五分の高値を豫想されてゐる

夕刊後の市況

朝取短期後場

	寄	高	安	引
朝新	[illegible]	[illegible]	[illegible]	[illegible]
鐘新	[illegible]	[illegible]	[illegible]	[illegible]
新東	[illegible]	[illegible]	[illegible]	[illegible]
大新	[illegible]	[illegible]	[illegible]	[illegible]
滿業	[illegible]	[illegible]	[illegible]	[illegible]

◇…滿期先限後場　當　納會　先　七八五[illegible]

◇…福井人絹後場　當　納會　先　八八、四〇

◇…大阪短期引値氣配

大新	七九四四	二[illegible]
新東	一二三四二	三[illegible]
鐘紡	一四二四八	九[illegible]
滿業	六六四八	二[illegible]

放射線

【福岡】日鮎の大陸進出——北京、上海、南京、漢口に事務所大冶に出張所を設け天津、青島に駐在員を置き活躍目覺ましきものがある

【愛知】名古屋市瑞穂區中川運河東、稲永南の溜池から目の下二尺五寸目方二貫五百匁の大鯉が捕れた近日熱田神宮へ奉納される

【兵庫】厚生省失業對策部で指定した全國二十ケ所の職業補導部のうち一ケ所は尼ケ崎市に設置認可の指令があつた

【香川】輸入によるほかなかつた[illegible]タニユームが小豆島の苗羽村と坂手村の鉱脈から發見された

【高知】縣立第一高女堀內教諭が幡多郡宿毛町片島の貝塚から發掘した人間の下顎骨が三千五百年乃至五千年前の石器時代のものであることに確定

【岡山】吉田郡上加茂小學校では炭を燒くのも國の爲といふので製炭實習を高等科の正科に加へた

【愛媛】三百餘年前元祿十年の[illegible]の丘陵に地上三[illegible]れたまゝ枯れてゐた老松を伐[illegible]中年大の頭骨が二個とび出した[illegible]露英戰爭の時のものである

心臓病 腎臓炎 動脈硬化

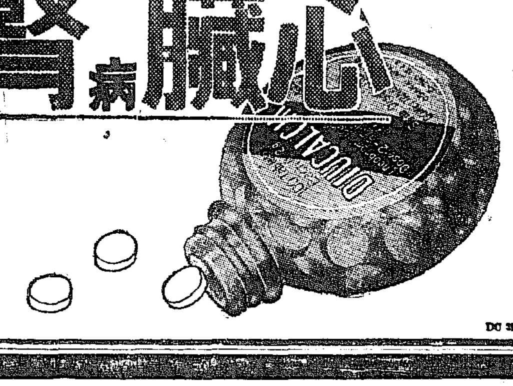

血壓の安全辨

恐るべき腦溢血、狹心症、尿毒症などを誘發せぬよう…血管系統の病氣には正しい治療が肝要／

……この目的にヂウカルチン錠が賞用されます。即ち心臓、血管に榮養と活力を與へ、その機能の正調化を圖ると同時に血液の淨化を促進し、その流通を圓滑ならしめます。

從つて、高血壓は低位となり、頭痛、目まひ、呼吸切れ、耳鳴り、動悸の昂りなどの不快症狀は消退し、腦溢血、狹心症の危險を未然に防止ます。

一〇〇錠…一・三〇
五〇〇錠…六・〇〇

大阪市東區道修町 株式會社 田邊五兵衞商店
東京市日本橋區本町 株式會社 田邊元三郎商店

ヂウカルチン錠

世界唯一の眞空乳化コールドクリーム／

レートコールドクリーム

歐米の一流品と比べて桁違ひの素晴らしさ

新發賣

原料は從來と全で違ふ貴重なもの許り…製造法は歐米にもなかつた眞空乳化法の新發見で、キット皆さんに喜んで頂ける革新的理想的なコールドをここに提供出來る事になりました。

☆

お試しになるとスグ解りますが、お肌に伸しますと、體溫でそのまゝスウッと皮下に溶け込みます。そしてこの眞空乳化と云ふレートコールド獨特の作用で、毛孔の深部等にたまつて居る汚れ等を、芯からキレイに除り去ります。

☆

その上、榮養成分が旺んな新陳代謝運動を起して、小ジワや肌アレ等の美肌の障害を一掃して、繻子の樣に光澤の輝く若肌にします。

☆

脂肌のお方にも非常によくマッチし過剩な脂肪を除りますから、從來コールドのお使ひなれなかつた脂性のお方もこれで絕對御安心なわけです。

☆

歐米の一流品と比べて御試しになると良いキッとその素晴らしさに驚かされます／

絕對に垢や汚れ、白粉分等の不純物がお肌に殘らない、完全に洗顏するコールド

☆

お使ひになつたその日からまるで生れ更つた樣にお肌がスベ〜となり、美しい艶に輝いて若返る、榮養タップリのコールド！

大瓶 九十錢
中瓶 六十錢
小瓶 四十錢

大家花形の傑作滿載！
新年號出づ

三大附錄つきで空前の人氣!!

講談俱樂部

戰線でも引張り凧‥慰問袋にゼヒ

面白い〳〵
實に面白い
附錄だけでもこの素晴さ
この大奮發！
本誌讀物は眞に
雜誌界無敵！
賣切れぬ中ゼヒお早く

四六判美本附錄

新聞二頁大別刷附錄

戰線・銃後★笑の慰問隊

愉快・滑稽・前線も！銃後も！絶好の慰安！戰勝日本に朗かな笑をふりまく!!

漫畫、漫才、漫曲、すゞ劇、茶番、掛合噺、笑話の面白をかしい所に始まり、軍歌、流行歌、國民歌謠、俗謠の元氣で愉快に高唱したい歌謠數十曲、さては川柳、狂々、智慧比べ等々のありとあらゆる面白い娯樂を網羅、新春の御家庭に、宴會に、さては戰線勇士の慰問に、本書ある所常に爆笑の渦巻き起る。

(附)軍國歌謠・流行歌集（讀者慰安特別大懸賞あり）
元氣に朗らかに聲を揃つて歌へる健全なる歌謠數十曲！

面白番附重要一覽表

萬人必携の貴重なる記録を初め興味と實益の番附一覽表を苦心登載した値打物

◎名門功臣大番附 ◎大相撲力士番附 ◎支那事變殊勳甲・金鵄勳章受賜者一覽 ◎宮公吏高給者番附
◎功一級金鵄勳章受賜者一覽 ◎各種競技公認最高記録一覽 ◎陸・海・空列國軍備一覽

四六判別冊美本

愛國・武勇 探偵・怪奇 實話傑作集

これが事實か!! 小説よりも奇!! 見よ、秘材を傾けて苦心執筆の十大讀物

▲婦人從軍歌…池田宣政
▲火に燒けぬ指環…京正義平
▲仰ぎ見る軍艦旗…安倍季雄
▲謎の怪死事件…高橋定敬
▲招靈と斥候兵…我妻大陸
▲愛憎てきる氣質…添田さつき
▲曉に散る紅花…大江專一
▲忠勇滿洲義軍…河上哲
▲女強盜…三角寛
▲美はしき母性…山岡荘八

新連載の四大巨篇

現代小説 **黒白**（こくびやく） 菊池寛
この面白さ この素晴しさ「流石文壇の大御所」秘材を傾けて堂々の貫禄

探偵小説 **暗黒星** 江戸川亂歩

時代小説 **風雲將棋谷** 角田喜久雄

戲曲 **西郷隆盛** 眞山青果

漫画 世間ばなし 二色刷 岡本一平

美女俠女 **美女櫻** 大佛次郎

▲戰車隊戰闘奇談（廣東攻略の華） 神原孝夫
▲出世力士評判記 鈴木彦次郎
▲落語・ホットケーキ 柳家金語樓

時代小説 **悲願三代塔** 吉川英治

現代小説 **海棠の歌** 小島政二郎

現代小説 **夢ならぬ戀** 竹田敏彦

面白くらべ讀切傑作滿載

大長篇讀切探偵小說 **惡魔の設計** 大下宇陀兒

現代小説 みやま鶯 加藤武雄
股旅小説 卯の花金次 子母澤寛
諧謔小説 円満化の皮 佐々木邦
御前試合 情の武士道 大河内翠山
諧謔小説 嫉妬と昇給 南達彦
侠客講談 新門辰五郎 神田伯治

股旅小説 **親知り惡太郎** 原巖

▲口繪・逸話の名流花形
▲話題の寫眞ニュース

▲金八段對花田八段決戰記
▲國技館春場所大相撲好取組勝負豫想大懸賞募集

大長篇讀切 現代小説 **血の歡喜** 竹田敏彦
新春讀書界隨一の人氣！面白い〳〵

讀切時代小說 **戀松葉 東禪寺** 邦枝完二

定價 三大附錄つき 八十錢
全國書店にあり・大日本雄辯會講談社

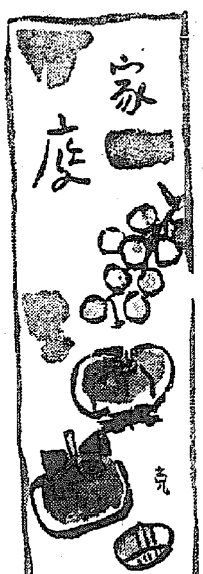

催し物だより

▽三越
◇王子板特安賣出し（一日から、地下マーケット）
◇新柄小紋ファイバー陳列（一日から、二階賣場）
◇皮ジャンパー賣出し（一日から三階賣場）
◇テーブル掛賣出し（一日から、四階賣場）

缺陷は入試の形式
ざらにある難解な問題
戰時下の試驗地獄をどうする（上）

一入學試驗一 といふとそれからそれへと呪はしい聯想が隨分多く頭の中を往來する、子供の苦しみ親の惱み先生の苦惱當局の監視世間の評論等々年々歳々皆が皆繰返し繰返しにがい言論と啖々たる世論とを見せつけられるだけであつて、教育制の明朗化は未だに憂き雲に鎖されて關係あるお互が充分に明々した氣持になれぬのが事實である、試驗といふものゝある以上それは取去られ得ぬかも知れぬが、幾分づゝなりとも關係者の自發ある努力を以て目前の煩惱を拂ひのけて、子供の學習生活を親の心境を先生の苦境を明朗にしてやらねばなるまいと思ふ私は先日實に頼もしい場面に出會つて大に感激を强くした事があつ、十一月二十四日京城女子師範學校の主催により同校の職員各位と京城府内の小學校長との懇談會が開かれた

一席上高橋一 同校長のお話の中に「當校入學志願者に對しては試驗準備の指導はして貰ひたくない、當校は健かなる形式的な便利主義な機械的記憶に偏した試驗はせぬ、小學校教育の本質に成る學習をさせておいて貰へばそれでよいその方がむしろ銓衡の成績がよいやうな方法を採つてゐる」とあつた、何といふ理解ある教へ方であらう、それでこそほんとの實力と見られるであらうし性格も認識せられるであらうと思はれる

昔時の店頭に陳列された試驗問題集を開いて見ると、中にはこれだなと思はれるやうな立派な問題もあるが、如何にして志願者を振落すべきか、如何にして採點に都合よき答を得んかと苦心されたやうな問題がザラにあるのに驚かざるを得ない、わざく間違ひ易いやうな難問題ばかりならべたのや、下手にひねくつた大人にも意味のとれないやうな又何れともはつきり答へられないやうな問題もある、かくまで苦しめなければ査定が出來ぬものであらうか、中等學校の校長さん方はかうした惡問を如何にして除かうかと一生懸命に苦慮焦心されてゐられることを私はよく知つて居るから、かうした問題は年々に姿を消して行くであらうことを信じて疑はぬものである

□

一子供の答一 殊といふものは作知に訓練すると六年生の見童に三年生程度の問題を出しても十人十色である、どこかで其の差が見付けられるものであるから入學試驗だからとて何もわざく苦めるやうな見苦の謎路ばかりねらふやうな、しかも形式一點張のやうな問題でなくても小學校普通程度の問題でこれを親切に丁寧に検討してやれば目的は達せられると思ふ、私は入學試驗の問題に對して學校の程度種類の何たるを問はず從來の入學試驗問題に再検討を加へて多少の手數がかゝつても小學校教育の本質に立つ考査方法を發見して所謂試驗準備にのみあくせくするやうな無理をしなくてもよいやうな名案がほしいと思ふ（京城南大門小學校長岩崎清氏談）

主婦の手帖

空罐を火おこしに

鐵罐の大形なものや、その他、丸い古罐は捨てずにおいて太い釘か何かで底と周圍の下部に穴をあけ、適當な柄をつけると立派に火おこしになります

罐の小形のものは、やはり穴をあけて石鹸や臺所用へチマ入れにし、大形の角のものは穴をあけずに臺所の隅にをいて食品屑入れに利用するとよい

…（1）…

子供達の運動に
スケート場が欲しい

京城中央電話局電話交換監督 美島ウノトさん談

□京城□ は一般年の生活ですが秋から冬にかけて先づ誰方も困られるのは燃料の多いことですね、洋裝の方は比較的いゝとしまして和服の方は足袋がちよつと外出しただけですつかり眞黒くよごれるのは全く困りものです、燃料の出ない良策はないものでせうか、全く温突やストーヴが多いのですから……

それから私のやうに出勤を徒歩で致します者にとつて本町通など商店の方が道路に水をまかれるので、道路が凍てついてつひ滑りこけさうになつて危いことが多うございますが、これも何とかならぬものでせうか

□私は□ もう子供が二人もございますが、寒い季節には殊に子供をおいて外で働くことは時に可哀さうな氣もします

しかし働いてゐても子供だけはしつかり教育したいと念願してゐます、寒くなると子供もとかく不精になるのでせうか、日頃食事前には手を洗ふやうにと申聞かせてゐましても、つひ忘れ勝ちになつてしまひます

ですからどうしても寒いときちよかんで惡戯が惡くなりやすく、衛生上にも惡いのではないかと思つてゐます、學校の先生方にも、このことは注意して頂きたいとかねぐ思つてゐます

□スケ□ ートなど子供の冬の運動としてこの上ないと思つてゐますし、私も子供の學校時代は平壤大同江で思ふ存分滑つたものでしたが京城にも手近に適當な滑り場があつて自由に滑れゝばよいと思つてゐます、學校競技場に充分に遊べる子供の小さな運動場などあればとこの頃つくぐそれを感じるのです、大體私は運動が好きな方なのでせうか、室内の現象がさうさせるのでせうか山登りなどとても好きでお休みなど同僚たちとお役所備付のハイキング道具を携へて京城附近の山へ登りますが、冬はそれが出來ないので、ちよつともの淋しい氣が致します

權威者に訊く
服裝改善の問題……【1】
中等學校服を統一したい

◇中等學校服の制定を全國的に統一する事だけは是非實行したいと思ひます。制服が少しづゝちがふ爲に、三人も子供をもつてゐる親が轉任にでもなつて轉校させると、制服だけで忽ち六十圓も無駄をしなければなりません。女學生の中には、あの學校の校服が好きだから入學するといふやうなとで學校選びをする人もあるさうですが、そんな虚榮をなくするにも制服の統一は是非必要でせうと存じます

◇制服がないと着物の競爭は免れぬことで、曾て之をなくする爲木綿の色を定めた和服の制服にしたら、衣服の競爭がはじまりました。止むなく更に之を一定したところ今度は襦袢の柄に競爭がはじまるなど、實にとめどがありません。親が娘を少しでも美しくみせたい虚榮心がさせる事であります。そこで制服は、全國的に形を一定し、地質は土地によりス・フでも毛織でも自由にさせたらよいと思ひます

◇次に、婦人の和服では、帶を先づ改善したいものです。帶のひろい帶には、表、裏、二重芯とも、實に四丈二尺の用布が使つてあります。名古屋帶は之が三分の二に節約されるのですが、更に一歩進めて、前の二巻きを一巻きとし二分の一の用布に節約したらいかがでせう。形だけは幾分現在のものが保たれるとしても、衞生上からも、かなり有効です

（大妻女史案女學生服）

大妻コタカ女史談

寒さと共に
痛み出す神經痛
手當は專門醫に相談

…寒さ… と共に痛み出すのが神經痛の眞正の原因は未だ不明ですが、年齡としては中年の者に多く、男女兩性としては概して男子に多く、寒冷に曝されたり濕氣の影響を受ける際に起ることが多く、又は貧血、全身衰弱等も本病を誘發し易いものです、なほ本病の誘因としては、鉛、水銀、砒石、酒精、ニコチン、各種の藥品等の中毒、過勞、便秘、痛風、糖尿病等の如き新陳代謝障碍、腸チフス、インフルエンザ等の傳染病やその他腫、骨骼神經の損傷、打撲、捻挫の場合等に起り易いもので

…この… 場合に治療は大部では無論全面するものですが家庭の療法としては特殊なものはないので寧ろその道の權威ある醫師に就いて診療を受ける方が得策だと思はれます

神經痛の手當は、先づ以前に述べたやうな疾患との區別を十分に明らかにしなければなりません、患部が神經痛に違ひないといふ場合には、先づその原因を探り、原因の明らかなものがあれば勿論先づ第一にそれを除去する必要があります、神經痛の原因的疾患か不明のもの又は原因に既に取り除かれた後にも

…なほ… 神經痛の存在する時に少くとも二、三週間の安靜と局所の保溫が必要で、食物は輕い食物とし、刺戟性の香辛料を避けて便通を整へます、理學的療法には電氣療法、發汗療法、熱氣療法、温浴療法、光線療法等があります、外科的療法としては神經伸展療法、神經剝離療法等があり藥物療法としても特殊療法、内服藥など數へきれない程ありますが、之等の療法については專門醫師の指導を受くべきものと思ひます（京城本田建義博士談）

家庭で出來る 美味しい納豆

納豆の多い納豆も、家庭で作ればとても衛生的で安心して召上れます

大豆は一晩水につけておき、やはらかくなるまで茹でます・これをさめないうちに、重箱に新藁を敷き、その中へ大豆を入れ、上から新藁をかぶせ、蓋をして炬燵に一晩位入れておきますと、大豆の表面にねばくした絲が出來て納豆となります

香りゆかしい
御贈答の花籠

○……蘭 臙脂蘭、宋蘭蘭
○……花 鐵砲百合、バラ、カーネーション

お祝にお見舞等に盛に用ひられて居ります、又花料を奥れば御供等にも重寶がられて居ります

◇……花のとり合せも、間違つて用ひ方をしてゐられる方をよく見受けますがこれはよほど氣を付けていたゞき度いと思ひます

◇……花を贈ると言ふ事は何とはなしにその人の心の床しさが思はれる様でありませんか（京城中村花園）

煙草が飛出す
珍しいタバコ盆

【趣味】 最近でしかも國産品の珍らしい煙草盆を紹介しませう

檜に紅茶塗りの八角の一見何か飾ものでも入つてゐるやうな好奇心のそゝられる美しい木箱で背水盤の灰皿がついてゐて至極便利、蓋には煙草一本入れるやうなかわいらしいくぼみが一つあり、その蓋を開けると同じやうな小さい穴が二十も仲よく並んでゐます

【その】 中に煙草二十本は入るわけで蓋をして廻すと蓋についてゐる一つの穴から煙草がピョコンと飛び出すといふ仕掛けで朝日や敷島に都合よくて、煙草好きの方のお見舞に、また年末贈答品としては最も適してゐます、價格四圓五十錢均一（京城三越日院雑貨部調べ）

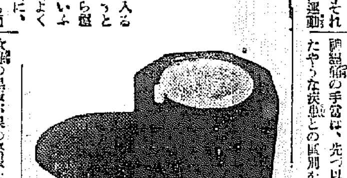

☆臺の黑板が眼の緊張を除くといふのでイギリスの新しい東サセックスの學校では使用されてゐます

子供の喜ぶ 鮭の煮凍り

鮭の罐詰一箇、ゼラチン五枚、醬油、味の素

鮭は肉と汁に分け、肉は汁をしぼつておきます、ゼラチンを水に浸けてもどし、鍋に入れ、その中へ鮭の汁を加へて火にかけ、ゼラチンを細かに切つて入れ、杓子でかきまぜながら煮込み、醬油で味を調へ鮭をほぐして入れ、よくかきまぜ、火から下し器に味の素を少し加へて流し箱に流しこみ冷めて固まつたとき流し箱からぬきとり、皿に盛ります

艶々しい黑髪があなたの美しさを左右する事をお忘れにならないで下さい
殊に洋髪の方は油ッ氣をなくし勝ですが光澤のない髪はあなたの美しさを寂しくします
頭髪の保護と榮養に
日本髪のお方 洋髪のお方 男子の頭髮地肌榮養に一番良いゐづゝ香油を御愛用下さい
フケを忘れ ヌケ毛 切れ毛を防ぎ 美しい黑髪となります
蔓や 瓣や 葉が集つて 一つの美しい花が出來てゐるやうにあなたのお顔に一層の美しさを增すのは整髪美です
ゐづゝ香油
イヅツコーユ
純粹椿製
有名化粧品店・藥局デパートにあります
本舗 東京人形町 井善

広13-41
子供がふとれば日本がのびる！
森永ミルクキャラメル

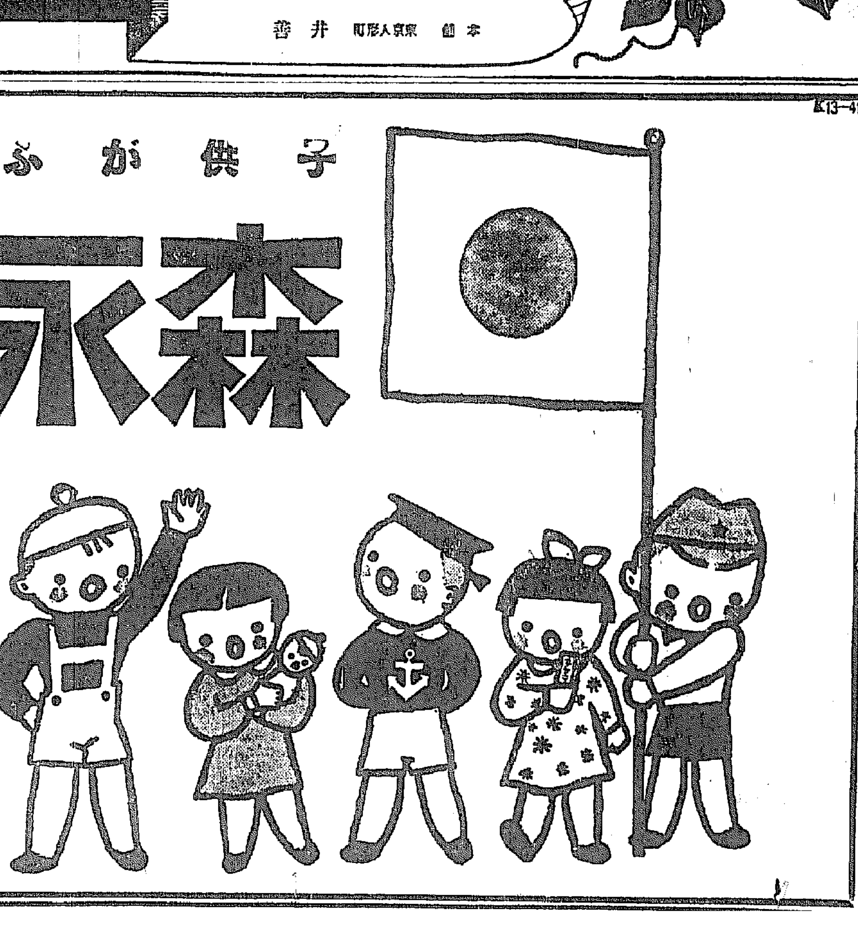

どつち向いても
強い子ばかり
キャラメルもつて
にっこにこ！

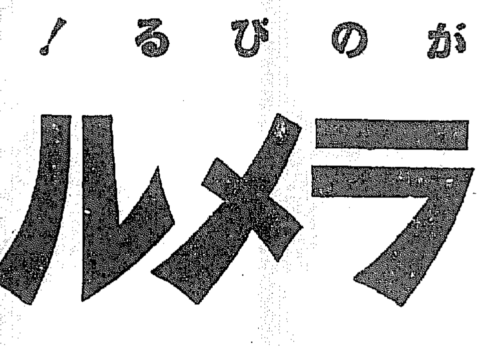

五錢 十錢
森永製菓株式會社

京日中鮮版

農振狀況視察

【升臣】郡農振委員會では廿七日左記班に分れて委員分擔して郡農振各部落を視察の上、來る定例委員會までに審査成績を發表する 丹陽面長雉里、同虎川里、大崗面外堂里、同桐洞里、赤城面玄谷里、同下津里

野火を消し止めた幼い姉弟の善行

通行人の投書で始めて判る

【仁川】幼い姉弟が登校の途中、ふと見つけた野火を僅かに力を合はせて消し止めて、學校の先生にも、また兩親にも一語も語らず、ひそかに二人だけの胸のうちに秘めてゐたゆかしい善行が、圖らずもその善行の現場を目撃した通行人からの知らせによつて學校に報ぜられ、校長はじめ全職員、全校兒童を感激させてゐる……

この程、府内花町小學校荒内校長の許に「一通行人」よりと記した葉書が舞ひ込んだ、それによると十一日朝萬石町高杉醸造所土麻場の草原に火がついて燃え上つてゐるのを通行中の男女兒童二人が見つけ男の方は着てゐた上衣をぬいで、女の子は二人で力を合せてたゝき消し、二坪許り燒いたのみでみごとに消火して立ち去るのを見た、通行人は感心して荒内校長宛にその兒童の姓名を調べ褒めて戴きたいといふのであつた、早速學校側で調査の結果高校尋常科三年生平野雄子さんと同二年生平野盛君の姉弟で萬石町平野猛市氏長女と次男と判明した、同校では最近京城櫻井小學校の火事のあつた後であるので火について注意を與へてゐる折とて兩君の善行を非常に喜んで早速荒内校長は二人の兒童を賞讃した

古傷も露見　無錢飲食男

【仁川】無錢飲食から惡事露見……本籍開城府□□面□□番地住所不定前科三犯權永甲(二二)はこの程金谷町廿番地飲食店尹成玉方で二圓八十錢の無錢飲食をしたかどで仁川署の取調べを受けたところ、元山府奨金□□を管理に届け出てゐた□□郵便局に五圓の貯金をしにやられ、その一回を拐帯逃走した惡事を自供し、とんでもない昔の惡事まであばれてしまひ、あゝ今度で四回目の刑務所入りかとうそぶいてゐる

……なつたが皆農を中心とする各種の競技を行ふはず

仁川産のベニヤ板

第三國貿易品として　遠く英國や印度までも進出

【仁川】第三國貿易不振の折柄仁川に快ニユース、仁川貿易は多くが中繼貿易でしかもその外國貿易の大部分は對滿、對支等の圓ブロツク圏内の貿易で第三國貿易は不振の折柄、純仁川産のベニヤ板が第三國貿易品として登場したといふ朗報が齎された、ベニヤ板は仁川府萬石町の朝鮮木材工場で製造されるもので、今春は南洋産の激減の折柄注文殺到を受け絶讃されたものである、同所ベニヤ板は十月中には仁川から神戸に向けられ神戸貿易商館を經由してロンドン、ボンベイ宛に大量輸出され、更に來春中にはボンベイ、南阿のダーバン、印度のカラチにも販路される豫定で既に注文を受けてゐる、元來ベニヤ板の原木は南洋ラワンを使用してゐたが、爲替管理等の關係で目下は朝鮮産木材を使用して原木に苦心してゐる、若しこの輸出の利潤でポンドをつかみ得れば南洋産原木の輸入も順調に行く筈で、現在では郡産木材を使つてゴム球、茶道等を作り南洋に出しこれに當てる計畫である、來春は前記注文の外に海峽植民地ボルネオ、シャム方面にも販路を開拓する計畫で同工場では大いに張り切つてゐるが、英國方面に出されるものは主として建築用材である

永同神社　明春御造營

【永同】昨春來計畫進行中の郡社御造營に對する一般有志の寄附申込みは既に一萬四千餘圓に達し、豫定の二萬圓にも間もなく達する見込みなので、いよく明春には着工するはずである

醴湖の市計　實測にかゝる

【醴湖】既報、醴湖の市街地計畫實施案はいよく成案を得、道當局では來る十六日來佐藤技手外几名を派遣し且下金谷里から實測にかゝつたが來月五日までに實測を終るはずで、いよく發表の曉にはいままで住宅難に悲鳴をあげてゐた醴湖の前途も洋々たるものと期待されてゐる、なほ今回の計畫區域は□□□□となつてゐる建築に制限を加へる地域約三十萬坪位の平地に止まり、全面的の計劃は將來邑發展につれ順次擴張されるものと見られてゐる

報恩の青年大會

【報恩】第二小學校では來る十二月四日青年大會を開催すること

一意生活改善へ

年末年始の虚禮廢止に　清州郡の實行方法

【清州】郡當局では現下非常時局に鑑み郡民をして年末年始に於ける虚禮節約と虚禮廢止によりまく生活改善の實を舉揚せしむべく左の如き實行方法を決定し全郡民に呼びかけた

【一般的事項】道内相互間並に平素音信往復ある向には年賀狀を廢止すること▲年末年始の贈答品は廢止すること▲忘年會及び新年宴會も廢止す▲門松は努めて廢止し名刺交換會または集合禮拜を以つてこれに代ふること▲年末年始に於ける諸行事(儀式、娛樂その他慣例による諸行事)は新年氣分を緊張せざる程度に於て努めて簡素を旨とすること▲非常時局下に於ける越年は凡てこれを簡素にし特に物資節約(衣服新調見合等)に留意すること【官公吏の實行事項】官公吏に於ては率先垂範を旨とし官心の弛緩を來し一般の誹を受くることなきを期すること▲未決處理に付ては相當計畫が樹立し、特殊なるもの以外のものは年内一齊處理をなし、未決の持越をなすが如きことなきを期すること▲年末年始に於ける私的旅行は特殊の場合を除くの外は努めて取り止め不時の事務處理に萬全を期すること【農村に於ける諸行事】十二月卅一日を期し振興會單位に反省會を開催し一年間の諸實績につき檢討を行ふこと▲右反省會終了後は歳末同趣を共同に實施し長上に對する一年間の感謝の念を表すること▲十二月卅一日は就寢前祖先の靈に對し遙拜を實施し一年間の一家安寧を感謝すること▲一月一日は早朝東方遙拜並に祖先の靈に對して遙拜を行ひたる後家内の長上に對し新年の挨拶をなすこと▲神宮大麻を奉齋せる家庭にあつては右の祖先の靈に對する遙拜をなす前に神前に額づき、供物を供へ拜禮すること▲一月一日、午前十時を期し部落を單位とし一定の場所に集會の上、國旗掲揚、宮城遙拜、皇國臣民の誓詞齊唱を行ひたる後集合歳拜にて新年挨拶を實施すること【其の他】慰問品送付▲慰問文發送等

忠北米『錦』特別標記

【清州】既報、酒米として内地各都市酒造業者から歡迎されてゐる忠北米錦種は從來同じ丸仁米として取引されてゐたため不利であつたので去る十七日から錦種を識別する特別標記を新しく作つたが、同標記は酒造米に限つて内規により同標記を附する米は錦七號たること、異品種の混入歩合は錦種九〇號の混入歩合は二十パーセント以內たること、その他の異品種の混入歩合は十パーセント以內たることと定められてゐる

用紙節約

◇……紙の節約については今更その必要性を説くまでもないが、官廳でも官用紙の節約を力説強調し、官公吏が舉げてこれを實行しなければならないのは申す迄もない所である

◇……ところが、最近この緊張が薄らいで來たのか、一部の者に官用紙を無駄使ひするのを時々見かける、僅か一字書き損じたりでもすぐに引き裂いて屑籠に放り込んでしまふのは全くどうかと思ふ

◇……自分で金を出して買つた紙なら、おそらくこんな無駄使ひをするものもあるまいが、官物は自分に利害が及ばぬと、人といふものは兎角ルーズになりたがる

◇……公私を問はず、もつと大きな所から見て、お互ひに用紙の節約をしたいものである【清州】

忠北の籾共販減る

【清州】忠北道内各地農業倉庫に於ける籾數量は去る十五日現在で十三萬九千百十六叺に達してゐるが、昨年同期に比べて減少、これは乾燥中に降雨があつたなどの關係で例年より出廻りが廿日乃至一ケ月位遅れたためで相場は昨年同期より一斤につき一錢二、三厘方高い

社會事業に二千圓寄附

【清州】堤川郡木山面木山里商業李鐘鎬氏は同郡當局を通して忠北社會事業施設費へ私財二千圓の寄附を申出たが、同氏の篤志に當局は非常に感激してゐる

納税宣傳映畫

【清州】忠北道では時局認識及び納税宣傳のため左の日割で槐山、陰城、忠州、堤川、丹陽各郡下へ映畫班を派遣することになつた 十二月一日清安▲同三日□□▲同四日槐德▲同六日水山▲同七日□□

人の動き

▲吉池木原栄殺課長 廿六日清州へ、卽日歸任▲命卿潤(忠北道視學)上城中のところ廿九日歸任▲桂御壽氏(淸州警察署長)商業學校長會議のため廿□日上城▲深澤中将 清州農校、中學校教練査閱のため□□▲飯島浩三氏(忠南保安課長)七日上城▲杉島氏(同社會課長)同上▲楠山虎三氏(群山府會議員)廿八日上城▲中村信夫氏(大田郵長)廿七日着任▲一杉藤平氏(京畿道警務局長)廿七日全州へ▲上野鎮南浦府尹 廿八日上城▲李致弘(大邱郵長)廿七日上城▲飯塚相氏(中樞院參議)廿八日京城より大邱へ歸着

舊正月の年始廻りは絶對に廢止

大童の陽暦奬勵陣

【清州】既報、清州郡當局では朝鮮人の陽曆正月實行に關し年來相當強調し殊に昨年末には積極的に奬勵した結果今年の元旦はその成績良好なるものがあつたが、從年の因習から一朝にして陽曆正月實行へ轉換することは困難で依然二重越年の弊を脫し得ぬもの或は折角陽曆による越年をしてもその氣分が出ない等、種々過渡期的現象を呈してゐる現状なので、來年元旦からは如上の弊を一掃して陽曆正月實行を慣習化せしめんがため、今般その實行綱領を調へ實施方法を左の通り決定し郡邑一致、陽曆正月實行に向つて邁進することになつた、卽ち邑面に於ては邑長並に□□の座談會を開催して趣旨の徹底を圖る、管内各官公署、學校、會社、銀行その他各種團體の首腦者に對し部內職員に實行徹底を圖る方を依頼▲簡易なる宣傳ポスター又はビラを作製し各方面に配布して周知徹底を圖る▲部落または任町をして臨時會合をなさしめなるべく年末の家庭準備の諸箇取引を繰上げ元旦の家庭準備に取掛るべく奬勵を加へ▲各市場間の邑面は相互連絡を圖り所屬年末の臨時開市日を決定發表して正月氣分助長のため各部落または町をして適當なる娛樂會の開催計畫をなさしめ▲各官公署職員及び民間有志を網羅した名刺交換會開催▲舊正月防止のため當日を中心とした年末年始の臨時開市並に適當なる作業に從せしむると同時に各關係指導機關總動員の下に實勵に當る▲從來慣習に依る舊年末の臨時開市並に再年始の四ケ新設、開引等の娛樂は關係官憲と連絡の上絶對に廢止せしむる方法を講ずる▲舊正月の年始廻り及び舊暦□□は絶對廢止また學校に於ては兒童を通して家庭または部落に陽曆實行の趣旨を徹底させ▲學校の適當なる日時を家庭訪問を適宜に繰合せてなるべく父兄及び兒童の儀式參列に便利ならしむ▲なるべく簡單なる祝賀會開催を指導し▲兒童に父兄會等に於て授業時間短縮を行はざると教授時間短縮を行はざるとその他の教化團體に於ては陽曆正月方を徹底的に集合せ會員中これに……

それ！ホーレーホーイ

舷端たゝいて大漁を祝ひ　いよく張切る統營水産生

【統營】既報、統營水産學校では非常時生産報國の見地から全校生徒を數班に分け海上の實習、漁撈、加工品製造に從事せしめてゐるが、生徒一同は毎日實習船慶洋丸に乘つて張切りつゞけてゐる、早くも漁獲高は七千圓といふ驚かさで平松校長以下全職員も大いに張り切つてゐるようと晝夜も何のその寒夜と闘ひ【寫眞は漁群引揚げ實習光景】

馬鹿にならぬ浮塵子

四萬圓からの稲を喰ひ潰す

【清州】忠北道内本年の稲作收穫豫想高が昨年の實收高より減少してゐるのは浮塵子の被害が意外に大きかつたことも一因となつてゐるが、その被害面積は六百八十七町八反歩、被害見積價額四萬一千七百八十圓に達し、陰城郡の二百九十二町五反歩、一萬九千五百圓、忠州郡の二百八十八町歩、一萬二千圓がその最もひどい被害地で浮塵子もなかく油斷がならぬ害蟲である

銃後の花束

【黑湖】落穂を拾ひ集めて貰つた代金を國防献金した十六名少年の美談……京畿公立小學校四年生金振東君ほか十五名は銃後強化週間中自發的に放課後同校の途中稲刈のあとの落穂を拾ひ集めてこれを白米に作り賣つた代金一圓七十錢を「僅かながらに……」と去る廿六日京畿湖支局に寄託した

◇【永同】郡民の銃後赤誠はいよいよ高まり國防献金一萬七千餘圓、皇軍慰問品二千餘點に達した

◇【永同】邑內郡教員長兼坐崔芝鶴氏はこの程五十圓を國防獻金として永同警察署へ

◇【楊州】楊州、抱川、城州各郡の盲人十八名は目は見えなくとも愛國の赤誠に變りはないとこの程楊州郡盲人□□の斡旋で韓昌鎬さんの許に集り相談の結果、合計二十圓を蒐集し楊州署を經て國防献金

◇京畿老會第二十八回定期總會は去る廿二日から楊州郡九里面教會で開催されたが、牧師□□羅氏の提案で一同十圓を醵出し國防献金したが、中には外人宣教師もあつた

◇楊州郡外大興教會では秋收感謝節に各教徒等から醵金した中から五圓を皇軍慰問金として獻納

キネマと演劇

愛館【仁川】一日から四日間(晝夜二回)◆日映新版欧洲映畫 ジュリアン・デュヴィヴィエ監督『舞踏會の手帖』マリー・ベル、ピエール・リシャール・ウィルム、フエルナンデル主演◆日活京都映畫 大河內傳次郎主演『將軍』高勢實乘・鳥羽陽之助、市川正二郎、清水將夫はかオールスター◆RKO映畫 フレッド・ガイオル監督『頓珍漢ミイラ取り』スタン・ローレル、オリバー・ハーディ主演▲大朝、ペ□、パテ・世界ニユース

瓢館【仁川】卅日(晝夜二回)▲大都東鳴映畫 石山稔監督『飛虎地帶火纛』阿部九州男、木下双葉、松山宗三郎主演▲新興京都映畫 米田正太監督『花嫁ぞろひ』立松、山路ふみ子、高野由美主演▲コロムビア映畫 スペンサー・ゴートン監督『特急検察隊』アン・メイナード、ミツチエル主演▲極東白鳥映畫 『忍術荒獅太郎』市川□三郎、月形江主演▲京日世界ニユース

清州劇場【清州】卅日限り▲松竹大船映畫 小島政二郎原作、野村浩將監督『人妻椿』川崎弘子、佐分利信、上原謙主演▲文藝ケール・メーテルリンク名作映畫『青い鳥』

水原劇場【水原】十二月一日から二日間、新興キネマ映畫『肥後の駒下駄』之友柳太郎、森静子、市川男女之助主演『青春オリムピック』立松晃、高野由美主演

人体を蝕む三大文化病の脅威

國民体位向上の根本要件は此の三大禍の掃滅にあり

其の慘禍甚大にして而も全人類一人として其の脅威を免るゝ能はざるものは結核、黴毒及び早老の三である。この三大禍こそ萬病發生の本源であり、健康阻害の最大原因をなすものと云はれてゐる。其の進擊は徐々として遲々、而も執拗にして力強く、やがて生命の牙城に致命傷を與へるものである。徒らに解剖學的對症療法に終始するは病氣を治して生命を失ふの慘事を惹起することなしとせず、よろしく人體が綜合相關の複雜微妙なる生體たるの大眞理を認識し、病原を剪除する積極療法の實施こそ眞の健康增進への道であり、國民體位向上の根本的要件と云ふべきである

健康阻害の三大禍と最新ヨード療法

上述の如く健康阻害の三大禍は結核、黴毒、早老の三てある。即ち

1 結核毒による健康阻害

萬人が萬人結核菌を保有してゐると云ふ事實は現代醫學の齊しく認める處である。體内に潜伏する結核菌は毒素を排泄し、その毒素は血液と共に全身を循環して體内の各重要臓器を弱め、その機能を減殺する。結核性肋膜炎、神經衰弱、腺病虛弱體質等はすべて結核菌及びその毒素の中毒に原因する最も重なるものである。

2 潜伏病毒による健康阻害

潜伏せる黴毒は血液を濁してて結核毒と同様全身の機能を弱める。或は感冒の原因となつて現はれ、或は動脈硬化の原因となり、頭痛、めまひ、肩凝等健康の異常を來たし或は腦微毒、內臓黴毒等の恐るべき結果を招來するのである。而も黴毒は感染にのみよるものでなく遺傳して體內に潜伏し徐々に體質を弱め體位を低下せしめるのである

3 早老現象による健康阻害

文化の進歩によつて人類は不自然な生活を强要される。從つて文化生活者の大部分は不自然な生活によつて老衰現象が早期に誘發される。即ち新陳代謝機能は衰退し、ホルモン作用は活發を缺き、人體の組織は硬化し、血壓は亢進し、動脈の硬化となり恐るべき腦溢血となつて終る。その經過中は常に健康の異常に惱まされるのである

病原の破壞と生命の建設

ヨードに期待される三つの働き

ヨードは最高の治療劑と云はれ、生命の元素として推奬されてゐる。ヨードは藥理的、生化學的兩方面より下記の如き三つの大きな作用を發揮するものである。

1 殺菌、毒素の排除及淨血作用
2 全身ホルモン活動の促進作用
3 新陳代謝機能の昂進作用

即ちヨードはこの三大作用によつて健康を侵蝕する三大害因を根本的に破壞し、徹底的に掃滅するの效果を有するのである。而も、全身のホルモン活動を盛んにして精力を增進し、新陳代謝機能を促進し、細胞を更生賦活して肉體に新らしい生命を、眞の健康を建設するのである

活性コロイドヨードの創製

ヨードの効果は既に齊しく醫界の認むる處である。而しながら單體のヨードは劇性強く、そのまゝ使用することは不可能であつた。僅かにカリ又はナトリウムと化合させた無機ヨードが藥として賞用されたに過ぎない。然しながら無機ヨードは効力微弱にしてヨードの特性を十分に發揮せしめることが出來ず、又副作用を伴ふの欠點を有してゐるのである。ネオスエーは最新ヨード學説に立脚し、從來のヨード劑と斷然その製法及組成を異にし、ヨードの特性を百パーセントに發揮せしめた活性コロイドヨードの創製に成功せるものである。

ヨード含有量　昆布の千五百倍

ネオスエーは、大量のヨードと肝油の精分ビタミンA・Dを特殊の方法により結合せしめた劃期的活性コロイドヨード劑であつて、ヨードの劇性を除去し、而もその效果のみを强調し得たる製劑上の一大發見である。

微量の服用にて足りる

一回一粒・一日三粒

ネオスエーはヨードの効果を發揮すると同時にビタミンA・Dにより全身の榮養を高める。即ちネオスエーは單なる對症的治療劑に非ず、一時的强壯劑に非ず、單純なる榮養劑に非ず、實に治療、强壯、榮養の三大效果を同時に發揮する。而も副作用の心配なく、その組成分は全部體內に吸收されるから微量の服用によつて獨得の效果が十分に期待出來るのである。

新强壯精力劑　ネオスエー

お子様には　コドモネオス　(□□□□) ￥1.00 ￥1.8

適應症
肺結核・肋膜炎・
腺病質・貧血症・
神經衰弱・榮養不
良・氣管支カタル
動脈硬化・高血壓
潜伏及遺傳黴毒・

定價　小瓶 ￥1.85　100粒 ￥4.30　200粒 ￥8.00
全國藥店百貨店に有

東京神田神保町　アルス藥品部　振替東京七一三一九　電話九段二一七五・二一七六

試藥進呈

ネオスエーとはどんな藥か？未だ御使用にならない方は御覧新聞名記入ハガキで御申込下さい。二日分無代で送呈します。

淋病

純粹カワカワハルツの内服に依る淋病の拔本療法！

純粹カワカワハルツ主劑　Aトリート

最も優秀の原料は最も好良の結果を生む…は

本舗　大阪　盛大堂製藥所　振替大阪二五〇〇番

朝鮮石油株式會社

女子計算係　月給廿五圓食事付
女給頭　月給五十圓以上
女子食堂給仕員　三越横　ボア・グラン故　萬鼎

事務員採用　東京商業興信所

一タイピスト　二名
一女事務員　二名

花柳病外科　京城明治町一丁目　中央　東島崎病院　電本2736

鶯海醫院

花柳病専門　和田醫院　電本3306

産婦人科　衣笠　醫學博士　衣笠　電本5912

性病科・皮膚科・泌尿科　宇野醫院

皮膚泌尿性病科　醫學博士　渡邊晉　電本894

特別案内

會計　求人　貸衣　電話　お　膽寫　貸家　貸室

京日案内

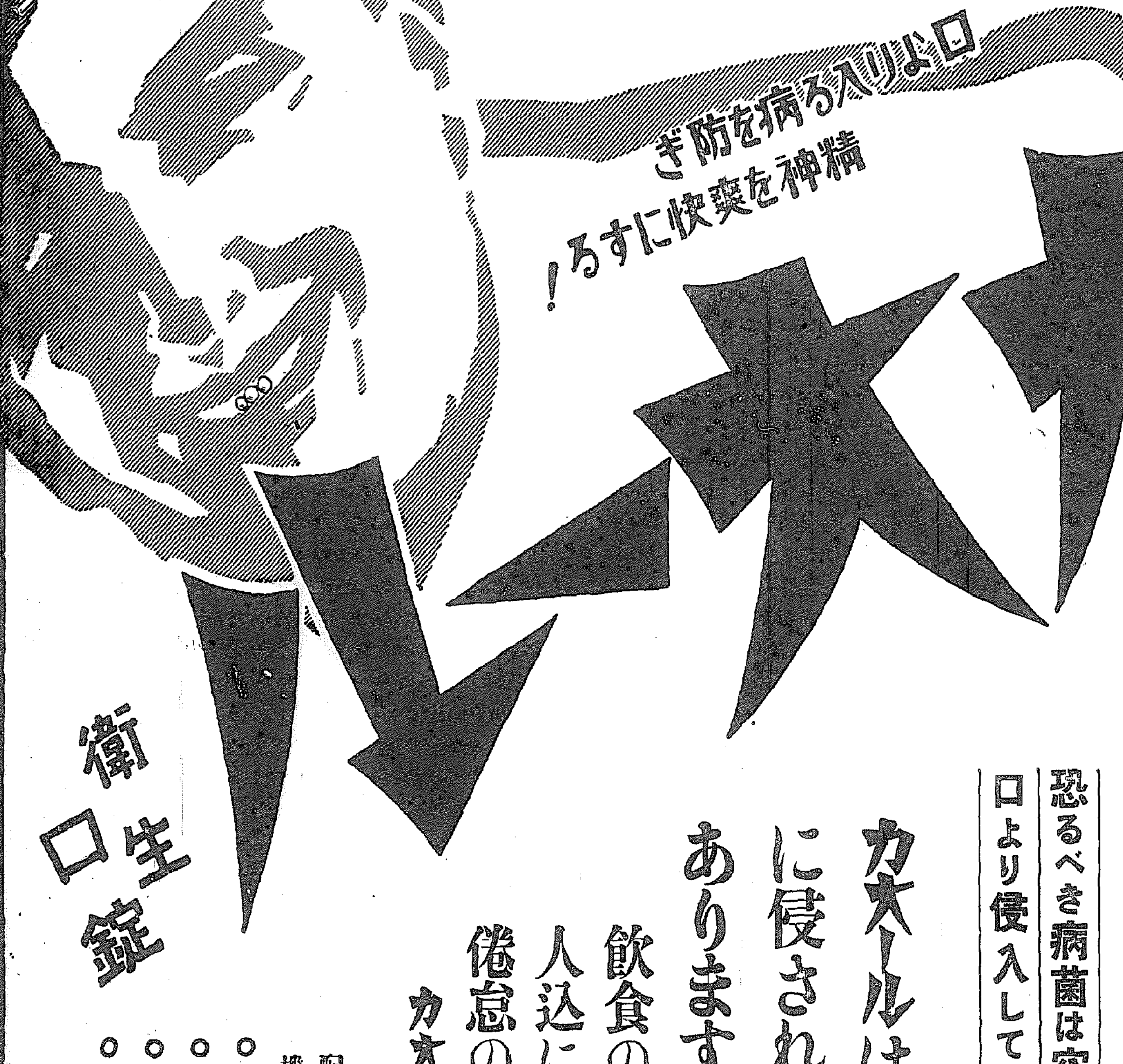

口より入る病を防ぎ
精神を爽快にする！

口中殺菌劑 カオール

衛生口錠

今日の健康を誇る皆様も
明日の健康保持の爲に！

恐るべき病菌は空氣又は飲食物と共に絶えず
口より侵入して皆様の健康を狙つて居ます

カオールは健康なる皆様が病菌に侵されぬ爲の懐中常備藥でありますから

飲食の後、外出の時、人込に居る時、疲勞倦怠の時……等には
カオール二三粒をぜひ御服用下さい。

配劑中の高貴藥は身心各機能の活動力を旺盛にし、

○胃腸を——健全に
○食慾を——增進し
○精神を——爽快に
○疲勞を——恢復致します

カオールの配劑と其効用　醫劑顧問 ドクトル 松尾道

一、口中殺菌劑を配合す
從つて空氣又は飲食物と共に口腔より侵入し來る諸種の病原菌を口中に於て殺滅するが故に種々の傳染病を豫防す

二、健胃整腸劑を配合す
從つて胃を健全にし且つその消化力を亢進し食慾を昂進せしめ下痢腸カタル等に整腸劑は殺菌劑と相協力してこれを治療す

三、興奮劑及強壯劑を配合す
從つて心身の疲勞沈衰したる時には各機能を興奮せしめ氣力を回復旺盛にし健胃劑と相俟つて肉體の强壯を計らしむ

四、清涼劑及美音劑を配合す
從つて其特有の芳香により口中の惡臭惡氣を除き祛痰劑は咽喉の乾燥を釋し音聲を美化し精神を爽快ならしむ

◎故に皆様の保健の爲に

◇惡疫流行の時　◇飲食の後
◇他人に接する時　◇汽車電車に乘時
◇執務勉強の時　◇遠足運動の時
◇口中の臭き時　◇酒食を召上る時
◇禁煙を望む時　◇音聲を使ふ時
◇氣分惡しき時　◇疲勞したる時

カオールの二三粒を口中にされたし、本劑を口に含めば心身を爽快にし、胃腸を健全になすの効あり

定價と容量

袋入	（十錢）	百粒
同	（二十錢）	二百五十粒
携帶用防濕瓶入	（廿五錢）	三百粒
ポケット容器付	（三十錢）	三百粒
御勾玉形容器付	（五十錢）	五百粒
鞄形容器付	（五十錢）	五百粒
[illegible]美術容器付	（五十錢）	五百粒
保健容器付	（五十錢）	五百粒
徳用紙入	（五十錢）	八百粒
同	（一圓）	二千二百粒

東京市日本橋區水天宮前
本舗 株式會社 安藤井筒堂 藥品部

各町會を總動員 市内の住宅調査
公定家賃の設定へ

借家族時代の深刻化に鑑み京城府では、まづ府内十四萬戸の家賃金額に對して明年度を期し徹底的な「住宅調査」を實施、公定家賃の設定や住宅の改善に資する幾多の貴重な基礎資料を得ることとなつた

七十五萬府民の大部分を占める借家階級に對して京城府内の借家數は總戸數十四萬戸の僅か一割七分弱にしか當らぬ二萬三千六百七十二戸に過ぎない狀態で人口の急激な增加に伴つてます〳〵借家難、住宅拂底の聲が切實に叫ばれ、借家拂底につけ込んで不當な家賃を取つてゐる悪德家主に對する何等かの取締策はないものかと當局の對策の手緩さを指摘されてゐる現狀であり、今回のこの調査の成果は大いに期待される

これに類した調査は昭和六年本府社會課の手で京城を初め全鮮廿一府邑八千九百七十五戸について行つた「市街地における借家狀況調査」があつたばかりで、その後この方面の調査は等閑に附されてゐたものであるが今回の調査は本府社會課調査の樣式に大體準じて疊枚數(温突間數)別家賃、屋根の種類別家賃、家賃の支拂方法、敷金の有無或は宅地と家賃の面積比較、家屋の構造等をカード式による申告の方法で、各官公署、銀行會社、諸團體はもとより府内の各町會役員を總動員して徹底的に調査する譯であるが更にこの外、家屋周圍の空地調べには特に力を入れ、都市防空と保健の上からもその結果として現はれる數字は大いに注目される

また昭和六年當時の調査によると内地建借家で疊一枚當りの家賃は一圓から一圓五十錢が通り相場、朝鮮建温突で一間當り二圓五十錢から五圓と云ふ狀態であつたが、その後各方面からの影響によつて現在の疊一枚當りの家賃は到底當時の數字とは比較にもならないであらうからこの點からも本調査の結果は今後の借家難緩和の對策に重要な基準となる資料を提供するものと見られてゐる

イマセン鉛筆

快翔續く!コンドル機

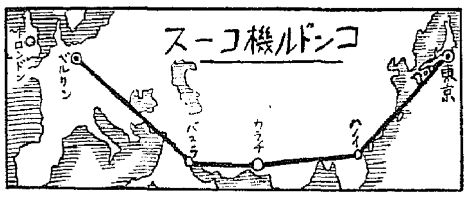

バスラに安着

【バスラ二十九日同盟】訪日コンドル機は二十九日午前七時十四分(日本時間午後一時十四分)バスラに安着した、ベルリン、バスラ間の距離四千百五十キロ、出發以來の飛行時間十三時間十九分である、同機は少憩の後午前八時四十五分(日本時間午後二時四十五分)バスラ發一路ハノイに向ふ豫定である

一路カラチへ

【バスラ二十九日同盟】訪日コンドル機は二十九日午前七時十四分(日本時間午後一時十四分)バスラに安着したが、機翼を休める事僅か一時間四十三分にして乘組員一同は再び機上の人となり午前八時五十七分(日本時間午後二時五十七分)爆音勇ましく最後のカラチに向け出發した

カラチに安着 所要時間 二〇時間四五分

【カラチ二十九日同盟】訪日親善飛行のコンドル機は二十九日午前八時五十七分バスラ出發以來惡天候をついて快翔を續けバスラ、カラチ間を全部五時間四十三分で翔破、印度地方標準時二十九日午後五時十分、(日本時間午後八時四十分)アラビヤ海に臨む印度西部のカラチに安着した、バスラ、カラチ間二千三百キロを平均時速四百〇二キロで翔破したわけである、ベルリン出發以來カラチまでの飛行經過次の通り【一】飛翔距離六千六百七十キロ【二】所要時間二十時間四十五分

寳の山の拾ひ物
有馬部隊長のお手柄

【漢口二十九日同盟】占領地域の資源調査に乘出した皇軍部隊が人知れずに埋れてゐる山中に石炭層を發見近く採炭に着手するといふ朗かなニュース──武昌を距たる東方約四十五キロ〇〇の警備に當つてゐる丸山部隊、有馬部隊では宣撫工作を兼ねて附近の資源開發に乘出し、數日前から附近一帶の資源調査の結果有馬部隊長は優秀な石炭層あるを發見、專門技術者も帶同、調査試掘した結果、炭層は三尺餘りあり炭質極めて優良で埋藏量も一日二百噸は確實と見られ、近く軍の手で採炭に着手する事となつた

この炭山發見は有馬部隊長が久しく三井鑛山を經營して居る三井鑛業學校の配屬將校を勤めてゐた關係上鑛山の事に關しては專門的の知識を有してゐたもの

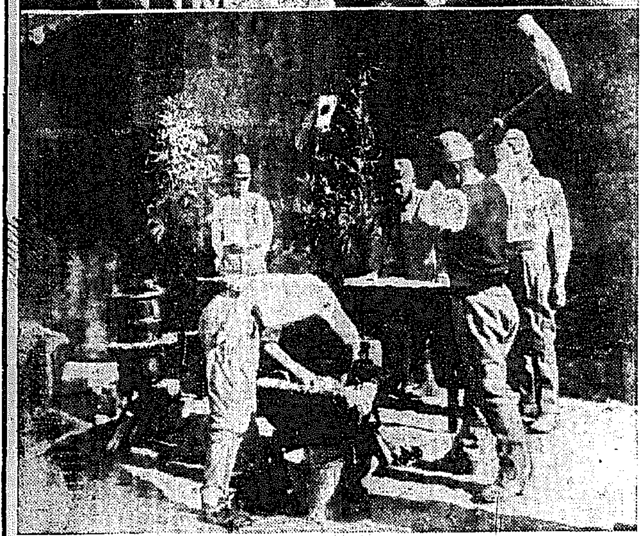

寫眞=(上)は陣中で年賀郵便を書く兵士達、(下)は支那臼でお餅をつき新年の支度に忙しい戰線(何れも武昌にて)

内台連絡船 高砂丸出火

【基北電話】二十九日午前九時四十分基隆に向け航行中の内臺連絡船高砂丸(九三五〇噸)が一、二等船艙から發火、極力消火に努めてゐる旨無線があつたが、その後火災は漸次下火となり、正午基隆港に入港した、火災に依る被害及び原因は不明であるが乘客には異狀なかつた

歳末同情週間 來月十一日から

カード階級の人達にも温いお正月が迎へられるやう毎年の例で歳末の恒例を贈らうと來月九日から實施する豫定であつた京城府方面委員聯合會、京城教化團體聯合會主催の「歳末同情週間」は都合によつて十一日から十七日までの間全府民に呼びかけることに變更された

古蹟が物語る
内鮮一體の史實
廿四點に手厚い保存の手

内鮮一體を統治の大眼目とする南總督の床しい心づかひから、歴史の上に内鮮一體のページを記錄する古蹟寶物廿四點に手厚い愛護保存の手が與へられることになつた南總督は、さきほど内鮮一體の史實を包む百濟、任那の古蹟や寶物を積極的に調査、保存するやうに大野總監や鹽原學務局長に指示あり、その意を體した本府社會教育課では金課長が指導者となつて部下職員を内鮮一體の史蹟を各道に派遣し、詳細な實地調査を行ひ、去る二十五日本府で開かれた大野總監を會長とする朝鮮寶物古蹟、天然記念物保存會第四回總會に提出した處、保存會では内地から來鮮した藤島東大教授、工學博士伊東忠太、文學博士池內宏、三好東大教授等の權威ある各委員二十七名が愼重審査の結果、昨年よりも約三十點

多く 百一點を指定したがこの内二十四點は内鮮一體を闡明にする得難い史蹟であると指摘、一致で指定、永く本府の手によつて保存することになり、同時に新に指定された寶物、古蹟を通して内鮮融和の强化に拍車をかけることになつた、内鮮一體の主旨により新たに指定された寶物、古蹟は左の二十四點である

◇寶物 ▲扶餘長蟠里三層石塔▲扶餘石槽(百濟關係寶物)▲金銅觀世音菩薩立像(百濟關係寶物)▲金銅釋迦如來立像(百濟關係寶物)

◇古蹟 ▲幸州山城(百濟關係、文祿慶長役關係古蹟)▲南漢山城(百濟關係古蹟)▲扶餘羅城(百濟關係古蹟)▲扶餘青山城(百濟關係古蹟)▲韓至山城(百濟關係古蹟)▲高麗主山城(百濟關係古蹟)▲勿禁龍山城(文祿慶長役關係古蹟)▲昌寧火旺山城(任那關係古蹟)▲昌寧牧馬山城(任那關係古蹟)▲金海盆山城(任那關係古蹟)▲咸安城山山城(任那關係古蹟)▲金海首露王陵(任那關係古蹟)▲金海傳首露王妃陵(任那關係古蹟)▲金海三山里古墳(任那關係古蹟)▲羅州大安里古墳群▲羅州新村里古墳群▲羅州德山里古墳群▲高靈池山洞古墳群(任那關係古蹟)▲昌寧古墳群(任那關係古蹟)▲公州公山城(地域追加)

ある日の名士 キングは疲れを直し、街頭にゆとりを與へてくれる。──とは慈惠醫大教授梅本政三郎博士の隨筆の一節、キングは各方面で歡迎され十二月號は非常な賣行とある。

玉錦の開腹手術
開けてびつくり太鼓腹
これが本當の蜿蜒腸蛇

【大阪電話】旅に病む玉錦を襲つて日ノ下開山の太鼓腹の謎が醫學的に解決された、元來お相撲さんのあの大きな腹がどんな組織に出來てゐるかを究め度いとは醫學者の一つの夢であつたが偶々日本一の謎が大阪回生病院の開腹手術に立會つた阪大外科岩永博士がその特異な組織を檢證した結果あの大きい腹には定めし、らんと脂肪が詰つてゐるだらうといふ常識的推定が見事覆へされ

腹壁 の脂肪は僅か四センチ足らずで小肥りの女性にも及ばないといふことが分つたが、意外なのは内臟の諸器がどれも之れも常人に比べて飛びはなれて大きく殊に腎臟と腸は常人ならば外へはみ出さうと思はれる程偉大な代物がとぐろを捲いてゐたのには流石ものに動ぜぬお醫者さん達もあつと、たまげてしまつた

なほ 玉錦は腹炎の外腎臟病、糖尿病を併發相當危險の狀態であるが手術に際し、あのすごい力を絞り出す根源とも言ふべき腹部の神經を取つたため、たとへ快癒しても再び土俵上にてあの豪快な活躍を續けることは出來まいと見られその再起不可能は一抹の淋しさを感ぜさせてゐる

岩永博士談 日本一の謎を解く丈けあつて手術はとても面倒な極め有り合せの器具では間に合はず全身腹部もあの大きい胴體に全部延さうとすると中毒を起す恐れがあるので腹部分が搭した腹部の神經を切ることは力士の人には氣毒と思つたが命には代へられず止むなく切つた

支那事變國債
來月一日三億圓を發行

【東京電話】大藏省發表──政府は十二月一日の賣行を以つて支那事變國債三億圓を左記要項通り發行することに決定した

▲國債の名稱 支那事變國庫債券(ロ號)▲發行額 額面三億圓▲發行價格 額面百圓に付九十八圓五十錢▲發行日 昭和十三年十二月一日▲償還期限 昭和廿五年十二月一日迄(十一年六ケ月)▲利率 年三分五厘▲利子支拂期 二月一日及八月一日の二回▲初回利子 昭和十四年二月一日渡▲發行方法 日本銀行引受額面五千萬圓、預金部引受額面二億五千萬圓▲利廻歩合 複利三分六厘六毛、單利三分六毛八

質屋でゆすり

廿八日夜九時半ごろ京城若草町八一質屋小瀨茂雄さん方へ廿三、四歳位の勞働者風の男が「今晩は」と入るなり番台に居る妻女に「旅費がありませんが金を少し貸して下さい」と[illegible]り無心、二階から降りて來た主人が金なんかやれぬとどなるとそのまゝ逃出した。

和信で摑拂ひ 格鬪の揚句捕る

廿八日午後四時ごろ忠南洪城郡廣川里金子蘭さん(三)が京城鐘路二丁目和信商會三階洋品部で買物中突然暴漢が金さんの腕に抱へてゐた現金二十四圓、純金指環など百餘圓在中のハンドバックを摑つぱらひ階下目がけて栗鼠の如く逃げるを店員星本敏君(二)が追つかけ白鐘デパート內で大格鬪の末組み伏せたが、暴漢は府內仁寺洞町三六ノ一崔昌石(二)で鍾路署で取調中

下原伍長町葬

過般名譽の戰死を遂げた京城弘濟町一七四故步兵伍長下原勝氏の町葬は廿日午後一時から女子商業學校々庭で弘濟町々葬で執行する

藥劑師試驗合格者

十一日施行の藥劑師實地試驗合格者及び學說試驗合格者は二十九日左の如く發表された 東京府高橋好夫▲忠淸南道柳志守▲學說合格者はなし

青年服毒

京城新堂町五五ノ四七趙炳晃(二)は廿八日午後八時ごろ京城黃金町一二五松山旅館でカルモチンを嚥下苦悶中をボーイが發見、醫專病院で手當中だが生命危篤 母親死に先立つ不孝を詫び子の境遇を理解せずあまりに冷淡過ぎる父親を怨めしく死ぬとの遺書を殘してゐるが家庭不和からの自殺らしい

收賄三警官
控訴公判求刑

神聖なる半島司法界を汚した當時京畿道警察部刑事課勤務警部富岡俊市(三)にかゝる收賄及び賭博幇助被告事件、同じく當時京畿道警察部刑事課司法係刑事巡査部長京畿道巡査吳錫煥(三)にかゝる收賄被告事件、無職柳來恒(三)にかゝる贈賄被告事件の控訴公判は、廿九日午後一時から京城覆審法院第二刑事部で矢本裁判長係り里見檢事立會の下に開かれたが被告は何れも第一審に於ける陳述を肯定、立會檢事より富岡俊市(元警部補)懲役一年四月(一審判決通り懲役一年四月)に、吳錫煥(元巡査)懲役一年(元懲役一年)に、柳來恒(元巡査)懲役六月追徵金千五百圓(二千圓)を夫々求刑、ついで辯護人の辯論あり午後四時十五分閉廷、なほ富岡は本人が不服控訴し、吳及び柳は何れも檢事控訴に依るもので判決は來る六日

協賞、京畿、道商、中央勝つ
中等籠球戰

廿九日午後六時半から鐵路青年會體育室で行はれた第十二回中等學校內部籠球大會第十六日目の戰績は左の通り、なほ商工の棄權で中央不戰勝

協賞 50 (30 20 ─ 32 15) 47 培材
京畿 30 (18 12 ─ 10 10) 20 華隆
道商 80 (43 37 ─ 13 15) 28 京工

愛國ボーナス
朝鮮取引所 五十割の豪華版

出たぞボーナス!今年のトップを切つて京城明治町の朝鮮取引所では廿九日全社員に年末賞與を支給したが、その割合は大體五十割平均の豪華版、大藏省のボーナス國債支給標準額に從つて百圓以下十圓、百圓から二百五十圓まで一割、二百五十圓以上五百圓まで一割五分、五百圓以上一千圓まで二割、一千圓以上は三割の額を社員から重役に至るまで愛國々債で支給したが、國債入りのナス袋に時局を再認識、景品附大賣出しも中止して歳前報恩奉仕大賣出しの一本槍に地味な掉尾の商戰に對策を錬つてゐる本町、鐘路筋の商店街では、廿日朝鮮信託のボーナスをはじめ相續いて十二月の廿日迄に順次ばらまかれるナス景氣をめざして待機してゐる

京城音樂協會 第一回演奏會

十二月五日(月)夜七時・府民館大ホール

本社後援

出演者

ソプラノ	鹽原夫人
テナー	李寅善
バリトン	全鎣喆
ヴァイオリン	洪志裕
ピアノ	金信德
〃	李興烈
〃	平山孝志
ピアノ	背市一

延禧專門管絃樂團
京城混聲合唱團
梨花專門音樂部

會員券 五十錢

偽造傳票で

廿九日午前九時頃京城黃金町一四三雜貨商宜永浦(三)は東大門外中央土木工事場發行の購買傳票を持つて來た男に廿五圓の雜貨を賣り渡し後で僞造と判つて東大門署へ屆出た

移住民擔任者事務打合會
各郡府に開催

本府では朝鮮農の滿洲移住について既報の如く取扱規則を改正、積極的に乘出すことゝなつたが、京畿道でもこれに順應移住民の獎勵に努めることゝなり、まづ道內各邑面の移民事務擔任者へ主旨の徹底をはかるため十二月五日から八日まで各郡毎に擔任者事務打合會を開催、明春以後朝鮮農の滿洲移住に力を注ぐ事となつた

話題待急

☆──東大門署で、おつかない刑事さんに油をうんと絞られて懺悔の涙にくれてゐる鼻筋のよく通つた、西洋映畫でもよくみるやうなスンナリした體つきの美男子がゐる

☆……その容貌、身なりから推して親爺の金でも持ち出した不良としか見えなかつたのか、スリ仲間で親分で通つてゐる茶屋町一六八金冰善(二)と判れ一全く呆れたものだ

☆……姉は妓生で、兄弟ともに私生兒、これがため友達までが自分を敬遠して問題にして呉れない、加へて雇つてくれるところもない、商賣でもと思つたが資金がない、悪業の揚句がモトデの要らないスリ稼ぎでもつたときいては刑事さん達も一抹の同情を寄せてゐる

けふの天氣 晴れたり曇つたり

貸借對照表
(昭和十三年九月三十日現在)

資產之部	
土地	500,438,53
建物	1,000,010,00
自動車	236,449,59
船舶	228,347,31
什器	196,038,70
運搬具	244,571,65
貯藏品	369,366,00
有價證券	472,440,99
營業權	2,377,267,41
保證預ケ金	34,168,19
供託金代用證券	4,336,40
未收金	585,254,53
假出金	195,734,98
貸付金	16,631,00
受取手形	28,610,96
支店未達	71,961,43
他店貸	599,860,2[illegible]
交互計算貸	9,855,41
巡回計算貸	4,075,42
內地計算貸	96,18
得意先貸	1,365,210,77
荷掛立替金	1[illegible],15
銀行預金	723,433,12
振替貯金	34,307,36
現金	341,592,61
合計	9,772,400,00
負債之部	
株金	4,250,000,00
法定積立金	105,900,00
別途積立金	10[illegible],000,00
從業員退職手當基金	172,473,19
未拂配當金	3,564,05
保證預リ金	298,722,23
借入金	500,000,00
支拂手形	10,160,00
未拂金	474,095,82
假受金	253,549,15
後拂納金	993,015,55
未拂運賃	182,912,66
從業員身元保證金	276,766,36
從業員貯金	563,403,81
他店借	510,799,54
取立代金	354,364,71
前期繰越金	45,835,89
後期利益金	588,746,03
合計	9,772,400,00

○朝鮮運送株式會社

病人と弱い兒に
胚芽米の五百倍のビタミンBと各種の營養成分を有する保健調味料「イマヅ」ビタ素を
ぜひ用ひよ!病人は治りが早く弱い兒は丈夫になる

桃屋の花らつきよう

補血强壯 蔘茸トニク

インクのいらぬ ミクル万年筆 大阪・大津洋行

皆様へのプレゼント
レコード專屬歌手の 流行歌合戰
十二月一日公演 若劇
林伊佐緒 青葉笙子 日置靜 ヘレン隅見 キング・タンゴ・バンド 出演

代表的肝臟製劑…
增血劑 產後・出血後・結核 十二指腸蟲・腺病質に賞用されます
造血機能を賦活して、抵抗力を增加し恢復期を著るしく短縮するため大病院、結核療養所にて旺んに用ひられてゐます
二〇〇錠…二圓六十錢 五〇〇錠…九圓五十錢 各地藥店にあり
ヘハトーゼ

ガソリン報國!
ガソリン節約劑 ガソ
軍部御用達
三菱其他諸會社各公認組合御愛用
專賣特許第一一四二九・一一〇一八 實用新案特許第二三六二八
縣廳・各警察・工業試驗場・九大工學部 試驗證明濟
節約率 二割以上四割確認
機關の故障絶無
特約店募集(見本五十ガロン分二圓五十錢)
久留米市野中町 日本化學燃料株式會社
電話二〇二三番 振替福岡一二三四七番
取引銀行 住友銀行・第一銀行久留米支店

胃腸が悪い…
たえず胃腸が悪く、わづかの原因にも、すぐ胸焼がしたり、吞酸が出たり、胃が痛んだり、腹が張つたり、また便秘とか下痢をするやうな方に……
今までとちがふ 評判の新胃腸藥
トモサン
七〇錠 一圓五〇 藥店にあり
トモサン說明書進呈
東京市日本橋區本町三 販賣元 友田合資會社
T.1110

アモンパパヤ
パパイン酵素應用・藥用クレーム
藥用 パパヤ洗粉
色白り(いろじろ)
若々しい美肌を作りそしてその柔肌から にきび・そばかす しみを取りたい爲
やたらに──あんまり効きもしない物にいくら根氣よく使つても無駄な事ばかりです。却つてどうかすると大切な肌を傷つけてしまふ。アモンパパヤは強力な脂肪分解素と色素溶解素を主劑とした、果實酵素だから根強い愛用者が次から次へと効能を宣傳して下さる。姉妹品の洗粉を使へば更に全能
○クレーム 一號一圓五十錢 二號(福度)二圓
○洗粉 四十錢
○見本…要三錢切手
東京市神田區松住町 株式會社杉田商店

藥用性 洗粉 ニードー
あたらしく生まれた!
有機性クロテミンに結合された活性クロール配合のこの洗粉は「キキメ」が極めて浩浩で皮下深部にまで吸收せられしみこむ栄養とつよい殺菌効果と黒い色素の分解が出來て ニキビ・ブツブツ・ソバカス・イロ黒・アブラ顔等の「ナヤミ」を解消して呉れます!
見本進呈 大阪市東成區中道町二 田中書 株式會社

巴ボイラー
給湯に最低の燃料で最高の能力を發揮とする巴式の各裝置あり 高級家庭、寄宿舎、病院、旅館、工場、寮等多量の湯を使用するに好適
大浴場釜、配湯裝置
水道衞生、淨化裝置、設計施工御引受
カタログ呈
東京・神田區 株式會社巴商會
特約 京城・黃金町 浦商會

麗人荘 〔133〕

竹田敏彦作　伊勢夏夫畫

【禁無斷上演映畫化】

宣戰布告（七）

「もし〳〵……瀬野でございますが……」

瀬の受話器をとつた章子は、まだ鼻に殘る涙聲で呼びかけた。

「章子さんかね……」

怒氣をふくんだ太い聲が、宮澤のふくれた顔を思はせた。

「大變なことになつたぢやありませんか」

くらかほつとして

「それで、何うしろと仰言るのですか……」

「何うもかうもない、大原さんにも御迷惑だから、早くあんたの手で何とかしてもらはなくちや……わしが仲に立つて困つとる……」

章子は、大原や宮澤の狼狽や、千鶴子の恐怖を、小氣味よく想像し、瀬子の悲壯な行動に、涙ぐましい……

若い娘二人に對して、無用なことをお聞かせなすつたのか、私共は今も今、悩んでゐた處でございます。何のお悩みを、あなたも、になつてまで、私達、母子のものをお泣かせなさいますのか、その譯をお訊ねに、實は今日も、あなたのお宅へ、伺はうかと思つてゐたのでございます……」

「何を言ふんです……わしは何もあの子の父親の名まで……」

「言はないと仰言いますの？それは卑怯です。例へ名前は何言らなくても、名前を知りたがるやうになすつたのは、あなたが動機ぢやございませんか。大原さんにも私がさう申して悩んでゐると、お瞰へなすつてくださいまし……お願ひいたしますわ」

章子は胸にたまつてゐるだけを一氣に送話器に投げつけて

「他に何か、御用はございませんか……」

「いや、それならよろしい」

ガチャリと、宮澤は電話を切つた。

「まあ、何うしたのでございませう」

「どうもかうもないよ……瀬子さんが、ひどいことするぢやないか……」

「まあ……」

章子は、胸も潰れさうな不安に戴くなつたが、すぐ

「あの、瀬子が、何をしたのでございませうか」

「一體誰が、あんな娘に、昔のことを話して聞かしたんです」

「そ、それは、あなたぢやございませんか」

章子は日頃の慎みも忘れたかのやうに、思はず口走つた。

「僕がそんなことを……」

「だつて、水野様の御主人に、あなたが餘計なことを仰言つて、子供を御輕蔑してしまつたのです……一體瀬子が、何をしたと仰言るのでございませう……」

「今朝から大原さんのお嬢さんに面會を求めてゐるさうだ。水野さんの話では、瀬子さんは學校を飛出してゐるさうだな。そして、用もない大原さんのお嬢さんに、しきりに電話で面會を求めてゐるといふのは、大變穏かならんことだと思ひますな。何を言ふつもりか知らんが、電話の言葉の間には、あなたの將來のためとか、秘密の問題だとかと、容易ならん脅迫的な文句まであつて、何も知らないお嬢さんは、文例の學校の樹みか、水野さんの問題でもあらうかと、恐れをなしてゐなさいますぞ。大原さんは大原さんで、秘密を知つたのぢやないかといつて、先刻も大變心配なすつてゐらつしやる……」

章子はそれだけを知ると、いしい怨れさを覺えて

「折角ですが瀬子の居所は、私にもわかりません。今もそれを心配して、どうしてあなたも水野さんに、餘計なことを仰言つたのか、また水野さんもお年甲斐もなく、

ラヂオ　三十日（水）

第一放送

朝の部

午前六・五〇　ニュース
七・〇〇（東）時報
七・〇一（東）支那語講座　土屋申一
七・三〇（大）朝の修養　家庭の佛教（三）　和田性海
七・五〇（城）皇居遙拜、今日の天氣見込（咸興を除く）
七・五一（東）ラヂオ體操
九・二〇（城）氣象通報
一〇・〇〇（城）家庭メモ料理獻立（島の鱧物入けんちん汁）（三平汁・清津）日用品値段
一〇・二〇（東）家庭講座　國策に沿ふ家庭生活　家庭で用ゐる皮類ゴム類と其代用品　岡本榮三
一一・〇〇（東）小學生の時間　一時二〇　對話　甚衛あそび　赤羽こども會

晝の部

正午（東）時報
午後〇・〇五（東）管絃樂（一）組曲「[illegible]」グリーク作曲（イ）前奏曲（ロ）間奏曲「ボルギルドの夢」（ハ）葬送行進曲（二）歌劇「道化師」幻想曲レオンカヴアロ作曲　東京放送管絃樂團　指揮 [illegible]
〇・三〇　ニュース・鮮魚卸賣値段・雜果・蔬菜卸賣値段（咸興）
一・一五（城）衛生講演（朝鮮語）（釜山・咸興・群里）初冬と皮膚　鄭 [illegible]
二・四〇（東）ラヂオ體操
三・〇〇（名）婦人の時間　明日の獻立
三・三〇（東）教師の時間　西洋音樂史講座（五）浪漫派時代　大田黒元雄
四・〇〇　ニュース（氣象通報・釜山・清津）職業紹介

夜の部

六・〇〇（大）ダートン動物物語（テキスト三六ページ）「私の犬・ピンゴ」　大阪童話教育研究會
六・二〇（東）コドモの新聞
六・二五（東）講演　科學界のトピック　藥學博士　緒方章
六・五五（東）カレントトピックス
七・〇〇　ニュース・天氣見込
七・二〇（大）國民歌謠　その火絶やすな　指導 内田榮一　齊唱 大阪放送合唱團　伴奏 大阪ラヂオオーケストラ
七・四〇（東）講演　新支那建設に外資が必要か　藤原銀次郎
八・〇〇（東）講談〃漢口戰より戻りて〃　桃川燕林
八・二〇（東・大）浪花節（二）（東京）〃田村邸の哀別〃　京山華千代　（大阪）〃大石山科閑居〃　吉田小奈良
九・四〇（東）時報・ニュース・ニュース解説・氣象通報・明日の番組・地方へのニュース・就寝前

第二放送

午後〇・〇五（東）管絃樂
一・一五　衛生講演　初冬と皮膚　鄭 [illegible]
六・〇〇　物語　尹石重
六・三〇　ラヂオ時局讀本
七・二〇　講演私生活と公生活

あすのきゝもの　一日（木）

午後〇・〇五（東）琵琶〃小松の操〃　安田 [illegible]
六・〇〇（東）齊唱と合唱　JOAK唱歌隊
六・〇〇（東）朗讀と唱歌（咸興）　岩谷 [illegible]
八・〇〇（東）四重唱「[illegible]」ブラームス作曲　四家文子・大田黒養二
八・二〇　歌謠曲（京城第二を除く）（津・咸興入中）　金貞淑・外
八・三〇（東）筝曲　徳山 [illegible]
九・〇〇（東）物語〃火事の今昔〃　悟道軒圓玉
九・二五（東）歌謠
八・〇〇　[illegible]　八・三〇　獨唱　任祥姫　九・〇〇　古談　申濟居　一〇・一〇　初歩國語講座　宋今旋

圍碁本日休載

講談　漢口戰線より戻りて　桃川燕林　【後八時】

再度勞々戰線見學の從軍を苛軍當局より許され上海より思ひ出深き新戰場を列車の窓より眺めつゝ、十月二十五日南京へ到着致しました。同所より郊〇〇飛隊〇艦へ便乘して蕪湖を過ぎ安慶へ進みました。途中、揚子江左岸の同成沿に我大部隊が集中野砲陣地を構へ艦隊の行中の我船艇を斬殺して居るとの情報が入りましたので直に是を擊破せんとすべく十一月一日午前九時十五分戰隊出動した艦隊〇〇は同所へ出動猛烈な砲撃を開始しました。折しも〇〇基地から飛來した我海の荒鷲が大部隊を完行したのでさしも頑強に抵抗してゐた敵大部隊も遂に潰滅をした。艦艇は安慶から九江へ安着しました。同所から艦隊へ便乘し漢口着十一月三日漢口へ到着、明治節の佳き日を計らずも陥落直後の漢口で迎へ秋晴の漢口バンドの一角で劇的として歸く軍樂隊の吹奏裡に無敵皇軍の歩武堂々たる大行進を拜觀致しました。其れから各方面で慰問講演を行ひ十一月十五日歸京いたしました

史的大事業に邁進しなければならぬ、ところが先日英國の議會においてチエンバレン首相は勞働黨首アトリエ氏の質問に對し、日本には支那建設の金がない、戰爭が終結して支那の再建を開始するとしても、英國が援助しなければ不可能であるといふやうな答辯をしたと新聞紙に傳へられてゐる、これは昔々の債權に堪へぬことだ、日本の過去七十年間の驚くべき發展も、台灣や朝鮮が日本領となつて以來の素晴しい開發進歩も、皆日本人自身の奮闘努力の結果であつて外國の金の力ではない、事業は金よりも人であり技能であり戰略である、その人を得れば金の如きは自然に集まつてくる、新支那の經濟建設にしても日本人の技能と戰闘を以てすれば、英國などの金の前に頭を下げずとも立派になし遂げられると思ふ

浪花節　田村邸の哀別（後八・二〇）　京山華千代

元祿十四年三月十四日淺野内匠頭長矩は殿中に於て吉良上野之介に双傷せし廉を以て幕府より五代將軍御母堂桂昌院の觸に抱きとめられ無念本懷を遂げず芝愛宕下の田村邸へ御預の身となる、こちらは田村右京大夫は登城して〃の命を受けて五百石の加増、今日はその御馳走と存元但馬守の屋敷へ來る、そこで但馬守に曾我物語の話を聞かされ色々の趣で慰安を下る、一方内匠頭は即日切腹の命を下され田村家の家臣伊達總部の檻により家來片岡源吾衞門と藩士からの面會を許される。

〃待てば從なく…と、儲の命の長短下、伊達の總部にいざなけれ、淺野無紋の上下に、油つけ與した、今朝とに襲りしその姿おいたはしや我君と、こらへかねてか血の涙

片岡田村邸哀別の一席

講演（後七・四〇）　新支那建設に外資が必要か　藤原銀次郎

過日近衞首相が聲明せられた如く日本は東亞の建設といふ

當代一流　將棋新譜

【第六局】

平手　○五段　大和久彪
先　●四段　鈴木禎一

（圖は前回●五八金迄の局面）

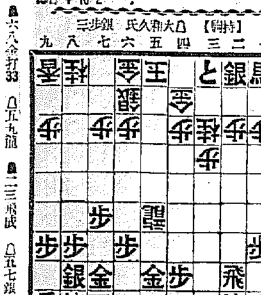

【持駒】大和久氏　銀歩三
【持駒】鈴木氏　角歩歩

△五八龍　●六九香　△五六歩　●同 △三二と ●五二金右　▲六八金打33　△五九龍 ●二三飛成　△五七銀7

△四二と　△同金（持時間各七時間）

累計【大和久氏 三時間九分 / 鈴木氏 二時間五十一分】

觀戰記　龍虎相搏つの慨　自重の後手五二金右　六段 飯塚勘一郎

双方激しい一手々々の寄せ合ひの局面となつたが、大和久氏は前回五八歩成から、角を犠牲にして猛迫い肉迫に移る、若し此の猛襲に對し、先手方七七銀とでも上れば直ちに六九銀、六八香、五九龍と指されて、先手玉は必死となる故、鈴木氏は大切な香の手駒を放つた譯、かくて後手方は攻撃の手を弛るめず五六歩の猛攻となる。然し先手方の三二と金に對し、大和久氏が五二金右と自重したのはどうかと思はれる。

此處は自然に同玉とすべきで、先手その時七七銀なら、六七と、四二と、同金、同香、六九金、八八玉、七九銀、九八玉、七八龍と追窮すべき處であつたらう

五二金右と自重した爲め、局に餘裕を與へ、六八金打と手堅く凌がれた後、二三飛成と反撃されては、棋勢は益々紛糾の一路を辿つた。どうやら鈴木四段もこれで敵玉窮命の扉が廻つて來たやうである。大和久五段が、殊更五二金寄と自重するのは、まことに珍らしい事で、或は棋勢有望と見ての樂觀か、それとも日頃に似合はぬ、鈴木氏の激しい太刀先きに一抹の警戒を感じたか、兎まれ棋形再び一轉して、何れの玉も直ちに寄せ切り得ない形となつて終つた。それ丈けに戰局が面白くなつて來た譯だが、攻防に秘術を盡くす若き両棋客の腐熊を、讀者はとくと御賞玩あり度いものである。

先手方の二三飛成に今度は大和久氏も、敢然たる五七銀で猛火の突擊氣勢だ、鈴木四段がさて此處をどう捌くか、以下の寫接はいよいよ上明日の紙上に移つて局面は双方益々多端なるを思はしめるものがある

嗚呼まさしく龍虎相搏つ此一戰よ勝か負けるか、一筋の運命を乘せて、此の個何處へ行くか、實に以下數手の幽調こそ、局面の最高潮場面で、興味はいやが上にも募つて行く

朝鮮郵船定期仁川出帆

興東丸　南浦・鎭南浦・木浦・群山　十二月二日
定州丸　直行　十一月
阪神行　博多
國難丸　十二月六日
平安丸　青島上海行　十一月三十日
新興丸　大連行　十一月
櫻島丸　滿洲・濟州　十一月

近海郵船仁川出帆

岩手丸　大連・旅順・安東　十一月廿六日

沿岸航路出帆

海州線　每日　苗田丸
仙岩線　每日　第一朝運丸
南浦線　每日　第二朝運丸
郡山線　月六回　法海丸
木浦線　月六回　忠南丸

朝鮮運送株式會社　仁川支店回漕部

三菱ミシン　最高級

足踏式 ¥135　手廻式 ¥160　ミシン台付

三菱ミシン陳列場　京城府鐘路二ノ八二 光化門(3)1437

三菱電機株式會社・三菱商事株式會社

寫眞　ワタナベ

淋疾逆療法　トモノゴ

こんなにん

發病七日以後には深部に侵入する逆症の淋疾には、從來の手當が必要です。
●尿道の痛むもの ●尿道の濃むもの ●放尿の不快なもの ●再發するもの ●慢性の淋疾 ●二三年運動して再發するもの
●輸送は發送用大瓶一瓶十五回分金十圓、中瓶全六圓、並用一瓶金三圓の三種。送料各十錢、但し四十錢、既送の節は、發送で送金すれば個人名で發送す、代金引替は取扱ひ申す。

發賣元　東京市下谷區御徒町三丁目　柴崎製藥所　振替東京三八五八　電話下谷一八三七番

全國一流藥店に販賣

朝鮮特約店

京城府鐘路四丁目　山崎仁壽堂
釜山府辯天町　大黒南海堂
釜山府府廳前　西田藥舖
仁川府本町　北島藥店
大邱府元町　町田回春堂
平壤府大和町　森田藥房
太田府本町　小谷藥局
群山府大和町　岡林藥房
木浦府大和町　木下藥局
馬山府京町　石見星藥店
全州府大正町　上田藥店
光州府本町　木下藥局
元山府本町　滝田回天堂

評判の逆療法

淋病殊に慢性惡性には　荒療治が必要

内服による淋疾荒療治

外科的治療を要する病氣は初めから荒療治すれば治りが早くて結果がよい、慢性淋疾などは全く荒療治をし度くなる病氣であるが局所療法だけに外科的療法は困難である。所が今評判の逆療法ゴノモトは内服による荒療治とでも云ふべき藥で一般に弱いと云ふ酒にて服用する奇抜な藥品である。本劑を少量の酒にて服用すれば局部に溢濫し尿道の膿汁を初め、淋毒細菌の根據を追出し完膚排出するから、のむ度に淋糸がとれ、尿道の疼痛と痛みをとり、全身に元氣が出るから身體に抵抗力をつけて益々治りが早い、此藥は副作用がなく、胃腸に害がないから永くのめる事も特長である。

勇氣を以て治療するこつ

酒では悪い、薬が心配、酒は敵が無いなど、兎角してゐては永久に治らず最後な神經質では何をしても成功する物でない、病氣を出して治療する事が肝要である。酒は飲い物なら許可にならず、責任ある藥劑は就職の方も、勤めもせぬ、然は局部的の癒着であるから心配ない、勿論習慣むとか仕事の出來ぬ事は絶對ない。更に角すばらしく賣れる、惡性の本場滿洲や支那から注文が殺到してゐる、此劑の發明創製者は廿年間も花柳病を研究されてゐる確實な先生で絶對自信を持ち、文獻や說明書は無料で送る元だと一切出さぬ事にしてゐるが直接照會するか手紙を出せば色々御相談に應ずる事にしてゐる。

婦人の膀胱炎　消渇の方

古い病氣を知らぬ間に惡化して時癒す癖がなくなるの事實に數多くあります。初めは膀胱が弱くなつて尿近く頻尿がしたり、小便後の迷惑、痛むこともあり足腰が引つり痛み、下り物がある、かゝる病氣を從來は婦人病としてすてゝ置いたり温めれば治ると思ひ振り出しを飲んだり、湿布をしたりして氣休めにしてゐますが、その位の治療で治るものではありません。

淋糸と濁りは　どうすれば除れる

尿の濁りはまだ病氣の治つてゐない證據で、所謂慢性の症狀でありまして膀胱と關係する無數の腺窩や肉の根部に病巣があるからです。この病巣は單に尿道内だけの治療では完全に治りません。かゝる慢性の病根には逆療法ゴノモトがよい、ゴノモトは深部の病根を攻撃して排出しますからのむ度に尿の濁りがキレイに澄んで來ます。尿液、尿道方面の慢性にもよいので評判である故に慢性又は頑固な者は先づゴノモト大瓶一瓶を服用下さい、本藥は全く變つた服用藥であつて從來の白濁劑其他の治療劑と違ひ胃腸を惡くせず、副作用がないから誰方でも永く續けて飲める點も身體に抵抗力をつけて元氣にな り治りが早い、然し慢性は頑固であるから一週間や十日では治りません、是非大瓶一瓶を服用してから自信ある醫師に應て檢尿して見て下さい。

病氣の根本をとらねば治りませんかゝる病根には當家のゴノモトを服用して病巣を治療せねばなりません、お困りの方は早く大瓶を服用下さい、思ひがけなく健康を取戻しお喜びになられます。

體驗者より　喜ぶお便り

服用前から病狀が次々來てゐますと左に其一例を御紹介しました。

拝啓先般御送附に預りしゴノモト服用致し候處一週間位前より淋糸の密は非ずつと少くなり効力ある事を實證致し居候、目下の處劑一瓶を服用し候に付其他にも淋糸を認め手少々残留有之ものみにて惡化よくなる事と存じて、就ては中程服用致し度に付大瓶四分代引便にて御送附願上候、尚婦人の内服藥にも効力ありや詳しくお知らせ下され度候、朝鮮慶北醴泉邑本町丸久吉次

前文略、先日御送り下さいまして服用しまして後日增に軽快がよくなりました、早く御禮申上げますと毎日九時頃で輪く事が出來ます、是非續けて今度大瓶一個宛代金引替で御送り下さい、宜坂臨東日野都北方村山川又郎

先日は早速御送り下され有難う御座いました、從二兩分しかありませんから至急にて十圓ヶ額御送金します、至急御送り下さい、小生は今年三月より病にかゝり色々手當したが、良くならず非常に心配しましたが貴藥を服用して大變さめの早いのに驚んで居ます。云々　成鏡道北部平原日　田中太郎

服用後の效驗、一番よい、文獻說明へ御出になれば無料にて贈呈して上げます。

咳と痰に　ネオエバニン

感冒時並に肺結核の咳嗽　急・慢性氣管支カタル

ネオエバニンは、古來より祛痰・鎭咳藥として賞用せられたる桔梗科植物根部の抽出サポニン體に、薊藍科植物根部より最近研究抽出せられたる新サポニン體を配せる最新治療劑にして、喀痰を容易にし、鎭咳作用を現し以て總べての喀痰、咳嗽ある諸症に所期の效果を收む。

【價格】 散末 五瓦（二日分）二圓五〇錢　錠劑 五瓦 一二〇錠 … 一〇〇瓦 …

甘味・服用容易

發賣元　武田長兵衞商店　大阪市東區道修町
武田發賣品

京城名物　宇治　みのり玄米茶

一斤金七十錢　半斤金三十五錢

見本御入用の方は三錢切手封入にて御申込次第御送り申上げます

京城本町一　夏川茶舖　電(2)四八番

檢眼無料（學生に限り）

本院本眼科にて檢眼す

◇檢眼◇ 眼科科長醫學博士推先生御担当にて正確に視力を檢査して上げます
◇眼鏡◇ 三十餘年間の古き歴史を以て熟練なる技術と精密な機械を完備して精密工場で正確に製造して上げます

京城驛前　セブランス病院　セブランス眼鏡部

鮮産首位優等清酒　金剛鶴

登録商標

仁川　朝日釀造株式會社

總督認可　京城第一自動車學校

生徒募集●入學隨時●就職紹介●寄宿完備●實習教授●設備完全●夜間教授部ノ便アリ●創立大正八年●朝鮮唯一ノ正式學校●各道試驗指定●廣大試驗場●自動車ヲ學バントスル者ハ他ノ追從ヲ許サヌ本校ヘ來レ●二錢切手封入申込規則進呈

京城黄金町六丁目（國鐵前）

内科・胃腸病・脳神經科　北島醫院

京城本町四丁目一五五　電話本局三三七四番

高尚　新職業

大分縣萬玉局　日本紅療專門學院

●職業で無資本で出來る●婦人學生何人も出來る●紅療術で他人の病を治し又自己の生計を安定せんとする者にハガキ出せ規則送る

ハキレ

二等品御入用…人絹・銘仙・錦紗、スフ、友禪… 他切手六錢要

大阪市東成區中川町八八　現代社　振替口座大阪八六七九番

内職　好機再び無し

無職者は直に來り本書の教を受けよ… 都合の品を出すから誰でも出來る

副業！！

生徒募集　關西理髮學校

男女共學　本校は文部省認可…入學期一月四月七月　大阪西成區鶴見橋通り二ノ九

靈術　帝國神靈學會本部

京城府觀〇町〇二二

旋盤仕上製圖　工養成講義錄

大阪天王寺區下寺町二　大阪修成學校出版部

セロハン袋

各種寸法即座に調製　菓子店・乾物店・洋品店・雜貨店（見本送呈）

袋製造問屋　水谷商店　大阪市西區…

小型カルタ屋　塩島商會

山梨縣甲府市柳町三

ニンニクの精

最近よく賣れるニンニクの精　愛國生活研究會　大阪市天王寺區…　忠愛會保健部

賛化病院

傳染病室　入院隨意　普通病室　内科　小兒科　及

古城憲治

卸・小賣　ネクタイ專門　三晃商店　京城本町二丁目

松田正商店

大坂東區…電話本局…

株式會社　朝鮮商業銀行

頭取　朴榮喆　專務取締役　堀正一

創立　明治三十二年　京城府南大門通二丁目

本店・支店・出張所所在地：京城、仁川、平壤、釜山…

産婦人科（入院隨意）

醫學博士　橋本吉蔵

京城府岡崎町七　電龍山五八〇番

大學堂眼鏡店

各眼科病院處方眼鏡責任調製

京城帝國大學御用　京城醫專病院眼科　京城赤十字病院眼科　龍山鐵道病院眼科　龍山陸軍病院

京城府本町二丁目　電話本局(2)三七五番　振替京城一二一九番

大學堂眼鏡店支店

織田病院

院長　醫學博士　織田正徳

内科　レントゲン科　入院　完備

京城府花園町

嶋谷汽船出帆

朝鮮汽船出帆廣告

大阪商船出帆

朝鮮優秀連絡船

國際運輸會社

大阪商船株式會社　京城支店　電話本局(2)一〇三〇

ジャパンツーリストビユーロー案内所